滿洲報
（第三種郵便物認可 大正十一年七月廿四日） 發行人 王平山 編輯人 金念曾 印刷人 金益章
（本報價目）每月一圓三角六個月七圓二角全年十三圓八角報費先惠郵票不收（外國除日本概加郵費）（廣告刊費）一行十二字起碼一日每行一圓特別地位加倍長期者另議 以上俱以現大洋爲本位但朝鮮臺灣日本及其他國則以日本金幣爲本位
大連市山縣通一四二番地 發行所 中日合辦 滿洲報社
電話 編輯部（長）七五一三番 經理部 四〇三四番 社長室（長）二八一四番 振替貯金口座（大連）三七二番
THE MAN CHOU PAO 142 Yamagatadori Dairen Manchuria China
昭和七年五月二十三日

日皇已降下大命 以齋藤子爵組閣

西園寺公陛見奉答

齋藤奉旨後正在詮選閣員

日皇已對齋藤實子爵降下組閣大命（廿二日午後二時東京急電）

西園寺公廿二日午後二時晉宮覲謁日皇奉答下問後日皇遂對子爵齋藤實氏降下組閣大命齋藤奉旨後爲即組織後繼內閣現正詮衡閣員人選中（廿二日東京急電）

西園寺公預定於二十二日午後二時參內奉答上問（廿二日東京專電）

後繼內閣首領齋藤子說最爲濃厚（廿二日東京專電）

西園寺公廿二日午後一時廿七分出私邸晉宮（廿二日東京急電）

廿二日午後三時日皇已對齋藤實子爵降下組織後繼內閣之大命矣（廿二日東京又急電）

重臣悉主組協力內閣 鈴木態度一變而贊成

後繼內閣大勢遂不可動搖

森翰長進言放棄政黨內閣

園公晉京以來既經三日所有日爲國家重臣等之意見殆皆詢及廿二日與東鄉元帥大角海相會見後又於午前十時半與牧野內府會見將綜合所有之回答而下以斷案然重臣方面之意見不期而然皆以組織協力內閣而進言 一方主張單獨政黨內閣說之鈴木政友總裁於二十一日夜忽變其態度亦以組織協力內閣爲是至是大局已呈歸一之情勢 早後繼內閣之實體必爲協力內閣不容搖動 至後繼內閣之首腦人選有推鈴木總裁山本伯齋藤子者然其中似齋藤子最爲適任 其時若槻床次安達氏等皆有入閣之可能性（二十二日東京專電）

云（二十二日東京專電）

政友會先時觀測大命必降於鈴木總裁而組織單獨政黨內閣 然至二十一日夜忽然捨棄單獨政黨內閣說而傾向於協力內閣說 即鈴木總裁於二十一日與山文相森翰長等協議結果鈴木總裁雖謂擔大重大難局非單獨政黨內閣不可 然森翰長等謂對憲政重要乎國家重要乎主張協力內閣說之關係上及重臣方面之意見殆皆傾向以政黨爲基礎之協力內閣說 軍部亦將絕對反對政黨政治說放棄而僅主張舉國一致之內閣政友會何必固執單獨政黨內閣云云據觀於園公質問有否組織協力內閣意志之際當必表明不能固持單獨政黨內閣說云（二十二日東京專電）

改革政治現狀

上原元帥往訪西園寺公

報告不祥事件及處分法 決定嚴處參與者

上原元帥於二十一日午後三時二十五分往訪園公報告不祥事件之始末並說明對事件之處分謂爲軍之統制威信及振肅而規對事件參與者決以嚴罰主義臨之 後又應園公之質詢吐露其所見云 今後對軍之統制不能認其有所動搖既努力不使有所動搖則諒無不安之處然不改革事件根源之政治的狀態則不能謂絕對無不安也又世間以不祥事件之對象有單指軍部之傾向然其主因在軍部以外自不待論且此等份子之危險性尙非軍部一部之急進份子所可比對於此點特求考慮（二十二日東京專電）

牧野應徵往訪園公

牧野內府爲應西園寺公之徵於二十二日午前十時二十分往訪園公（二十二日東京專電）

調查團專委飛抵江垣 停留一日向各方調查

國聯調查團專門委員哈艾姆氏外四名及日方委員一行於二十一日午後一時十分乘飛機抵齊齊哈爾當即投入龍江飯店預定停留一日爲各方面之調查云（二十二日齊齊哈爾專電）

國聯調查團除往齊齊哈爾專門委員外全部於二十一日午前七時十分特別列車赴奉天矣（二十二日哈爾濱專電）

華輪在鮮因霧坐礁

二十一日午前零時十五分中國貨物船衡山號（一八〇九噸）在朝鮮滿洲島沖因濃霧坐礁浸水甚爲危險現沙爾貝基會社之救助船急往現場救援云（二十二日門司專電）

滿洲國江防艦隊 首建功於通河

導引運船先驅進擊 馬部夜襲被其擊潰

爲滿洲國唯一之海軍負防松花江口重任之江防艦隊與日軍協力作戰於四月二十六日拂曉自哈拔錨以來即爲日軍輸送船之先導以達成其任務於五月一日又爲日軍前驅侵入通河於五月三日夜半馬占山軍所屬兵匪約八百夜襲通河時海防艦隊各艦擔任通河守備隊兩翼及水上之警備對兵匪之主力部隊加以猛擊激戰五小時卒將兵匪挫折以達成海陸協同之任務兵匪至四日未明約遺棄百五十之屍體及多數之兵器而潰走此役軍艦江清爲兵匪集矢之的艦體受數百之槍彈然能始終施以有効之射擊爲匪軍潰走之一因云

爲鞏固郵政基礎 提出四項要求

罷工潮有向全國擴大之勢

上海郵務工會現有郵務職工員約三千名於廿二日午前五時一齊開始罷工罷業團以鞏固郵政基礎爲言要求有如左之最低原則四條倘得全國郵政人員之援助據觀將有全國的擴大之勢 共四條如左

一、須將滙兌儲金局合併
二、須停止航空公司之補助
三、郵政行政獨立
四、郵政經濟須施特別會計

又因郵工罷業開始郵政總局已有外國警官百人擔任警戒（二十二日上海專電）

村井總領事已退出病院

炸案負傷之

新公園案犧牲者一人之村井總領事於二十一日午後二時自福民病院退院矣（二十二日上海專電）

上海通信全斷

郵工會一齊罷業 宣言爲統一郵制而出此

於二十二日朝五時上海郵務工會會員三千名命令一下一齊開始罷業一切通信機關完全斷絕漸有波及各地之虞殊堪憂慮其罷工宣言有要求貯金局合併等數項並宣傳全國三萬六千之郵工云欲統一中國之郵務制度而出此舉云（二十二日上海專電）

各處皆發聲援電

將波及寧漢

對上海郵政員司之罷工南京北平天津濟南蕪湖鄭州漢口九江鎮江杭州福州廈門汕頭廣東等處皆有聲援之電一二日內有波及南京漢口之虞中國郵政危機已現於當面云（二十二日上海專電）

于右任提出 彈劾汪精衛

中日協定未交立院 即行簽字乃屬陰謀

于右任以中日停戰協定不移交於有審議重要國際協定權之立法院即行簽印乃屬陰謀於二十二日向監察院提出對行政院長汪精衛之彈劾案云（二十二日南京專電）

希臘內閣總辭

以貝尼宰羅斯爲首揆之希臘內閣廿一日已總辭職矣（廿二日雅典專電）

政友決裂之兆

鈴木失同黨感情 大命不降與必實現

薩派及久原系欲聯安達

政友會內舊自由黨系及床次久原系對鈴木總裁頗抱不滿其後鈴木總裁不與黨之顧問幹部相商而與山本森兩氏相議久原床次兩氏又奮恨鈴木總裁輕率發言不但有傷重臣之感情且刺激軍部現大命降下對鈴木氏已漸離遠同時山本伯齋藤子等呼聲甚高以床次樺山兩氏爲中心之薩派與久原系結合又欲與安達氏接近政友會內已有分裂之兆大命若不降及於鈴木氏時黨內當必即起分裂床次久原系或支持舉國一致內閣亦未可知云（二十二日東京專電）

仍持單獨內閣

與岡崎顧問懇談後 鈴木總裁談惟依園公意見

政友會岡崎顧問廿一日午前十一時訪問鈴木總裁關於黨內情勢及森翰長之態度等有所懇談十一時半始辭據會見後鈴木總裁談云 軍部方面已完全不辭今後惟有依園公之意見以決定之但其心情亦可察及余尙未豫定與園公會見傳稱與森翰長意見不同云云並無此事以余之意獨仍堅持單獨內閣主義至於大命若降於平沼男余將如何之假定問題現在尙不能答總之屆其時再有所決也可云云（廿二日東京專電）

政友議員開總會

新總裁演說方針及覺悟

政友會定於二十二日午後一時在本部開議員總會對鈴木總裁以下各閣僚政務官幹部所屬貴衆兩院議員出席臨時議之會黨的方針及覺悟由新總裁行指示演說並當決定選舉入代議會院內役員及其他云（二十二日東京專電）

重臣對園公 悉主張一致

若規已表妥協之意 清浦伯之懇切進言

園公連日徵詢各重臣之意向如倉富議長牧野內府山本伯清浦伯等皆以舉國一致之強力內閣進言 若規總裁一向雖倡擁護政黨論然 對舉國一致內閣亦述及有妥協之意（二十二日東京專電）

清浦伯於二十一日午後二時往園公邸會見園公以處置未曾有難局之非常手段須以政黨爲基礎而組織強力內閣懇切進言以供園公之參考於二時五十分辭出（二十二日東京專電）

海軍欲不請見園公 藉免干政之嫌

大角海相則訪東鄉元帥 先陳意見以備會見園公

大角海相廿一日午前九時半訪東鄉元帥約歷半小時之重要協議此係因元帥必會面園寺公故海相先陳意見以備元帥晤園公時之談話資料又海軍方面之意嚮以園公若不希望會見海相則海軍方面決不請見園公藉避干與政治之嫌云（廿二日東京專電）

對干與政治之說 軍部全体意見

非常時期軍人不能坐視 干政係反軍部宣傳

日本國內以軍部對於後繼內閣之態度認爲干與政治遂致護憲運動之氣運逐漸顯著因此秦憲兵司令及小磯次官廿一日午前九時訪晤荒木陸相報告關於此事之一般情勢後約繼續兩小時協議對策按陸軍部內對於此種情勢之空氣殊堪注目是以陸軍首腦部對此之態度亦極愼重茲總合軍部之全體意見如左 以軍部爲干與政治者實基於認識不足按軍部誠完全無此種行動蓋處於國家非常之際持有一個意見者乃以國民一份子所迫不得已者同時若以此遂稱爲干與政治則現役軍人豈不均須坐視國家之滅亡哉且以陸相干與政治爲不可者實成爲否認陸相爲國務大臣所謂軍部之干與政治云云乃藉此次事件利用反軍部之宣傳處此舉國一致共當國難之時而有此種現象誠無心得之甚者也（廿二日東京專電）

襲擊變電所之要犯 被檢舉者五名

警廳特高課刑事部總動員

於不祥事件突發之前後襲擊田端上尾久鬼怒川龜戶崎玉縣鳩谷之各變電所企圖使帝都黑暗化之別動隊之正體依其撒布之標語已判明〇〇決死隊警視廳之特高課刑事部已總動員而努力檢舉矣（十七日東京專電）

對在十五日夜企圖將帝都黑暗化之〇〇決死隊員盡以全力而行搜查之警視廳加以在十六日午前被檢舉之某已將決死隊關係之有力人物檢舉五名據其自白參加直接襲擊之七名外可視爲一派者爲五名云（十七日東京專電）

青島市之新仕版

青島通訊、本市市長沈鴻烈派任以後、對於所屬各機關組織、略有變更、職員並有調遷、探誌於後、一、市政府、秘書長胡家鳳、參事周家彥楊津生、秘書張萬祿、路朝鑾張劍宜、科長金銳新朱紹濂謝祖元、修志總纂袁道冲二、社會局局長儲鎭、秘書陳魏技正劉鼎璣、市立醫院院長吳際時、三公安局局長余晉龢、秘書戚運機陳福榮科長湯樹聲熊一鶚沈國均、督察長董榮卿任東英安德河（德籍）保安隊隊長方聯璧李子銘、分局局長孫秉賢、萬永壽、劉乃揚滾漢、楊在春陳實琳、四、財政局局長郭秉龢、秘書兼科長徐森、科長阮學藏向宗鼎技正吳必治五、工務局局長舒壯懷、秘書張濤、科長劉景任嚴宏桂王守則、技正許守忠王葆光六、教育局局長雷法章、秘書徐鼎科長、許小山王政致、七、港務局局長李繍成副局長尹扶、一、秘書王榮年、科長孫道直、姜惟祜林森、張萬然、技正衛國垣八、觀象台台長蔣丙然、科長王應偉金中柱、九、農林事務所所長葛敬應、科長金副說周亞青尤孝標

今日發行星期副刊

本報招用記者

本報現採用練習記者但須具左列程度
一、漢文精通
一、善譯日文能談日語
志願者請即携帶履歷書親到本社接洽
滿洲報社編輯部啓

新京特別市電燈廠啓事

敬啓者查市內燃戶或因用表而盜竊電流或以包月而私易燭光此種情事數見不鮮溯其原因或以地僻不便檢查或倚權勢遂無忌憚更有既經處罰尙未施行而煩人緩頰便歸了事不但有害人道德且妨碍公用前途按情度理殊屬非是本廠現經政公署接辦前此積弊力行改革縱既往不究惟來茲須嚴經查出盜電決予斷然處置遵照廠章一律嚴罰案懸出法隨偵勿貸此自呈請市政公署立案並飭稽查分路嚴查外特此週知再本廠現爲改進業務優遇燃戶起見自五月十五日起所有一切材料均按前價七折收費恐未週知合併公佈
新京特別市電燈廠啓

營業分夥廣告

敬啓者鄙局舍姪周萬和合資在寬城子開設義順隆華子爐並於古曆四月一日邀集中人將一切之賬目欲分夥於今年因兩股均分城子暉支櫃一處已完全歸鄙人接領改號義順隆周記義順隆歸與萬和名下之賬目歸鄙人承當由底清算按兩股均分城子暉支櫃自分後各理各業對于義順隆周記義順隆牛意於鄙完全無涉恐未週知特此登報聲明
城子暉 義順隆周記主人周福堂啓

推盤受盤合併聲明

永世街寶泰興和記五金行因前東無意營業願將生財裝修貨物等項出盤於實泰興惠記五金行爲業自受盤之後所有前東賬目擔保等情均歸前東自理於後東無涉自登報日之後惠記名下銀洋貨物進出及盈虧等情均歸後東自理於前東無涉恐後無憑特此登報聲明
推盤人實泰興和記五金行
受盤人實泰興惠記五金行

哀啓者

先祖妣王太恭人慟於本年國曆三月二十九日亥時壽終連廣內寢享壽七十有四 不孝承重孫鈺昌不孝男琛等 親視含殮即日遵禮成服謹擇於
國曆五月二十二日 夏曆四月十七日開 奠 成 主
國曆五月二十三日 夏曆四月十八日發引扶柩歸煙
遠近親友恐計不周謹再登報計
承重孫孫鈺昌泣血稽顙
孤哀子琛 垍 泣血稽顙
齊期孫鑑鉅錫銘錚 昌 泣稽首
齊五月曾孫肇漣技淚稽首

聞

通信處大連 浪速町東昌祥銀號 駿河町東聚昌
喪居大連惠比須町天后宮大禮堂

公集久聲明啓事

敬啓者敝號因被外欠所累以致負欠之債無力償還遂致停業賠爐銀十七萬兩之多不得已請求債權處分議定出兌與公集久同記接理將分出之款出債權按成均分故此登明所有原股東代表及衆股東等限期夏曆四月十五日以來營討論准在商會存案處分自出兌後敝號舊股票不分通及優先一律作廢恐未週知特此鄭重聲明
營口 公集久執事李昆九啓

緊要聲明

茲聘大內成美法學士辯護士爲庭惠常年法律顧問嗣後關于庭惠生命財產一切事項概有大律師大內成美負責依法保障特此緊要聲明
營口雙興福財東 王庭惠啓

緊要啓事

啓者本律師茲受營口雙興福財東王庭惠聘爲常年法律顧問嗣後關于王君生命財產名譽遇有侵害者本律師完全負責依法保障
法學士辯護士 大內成美啓

遼陽縣地方儲蓄會接產聲明

遼啓者茲有馬錫五者在遼陽本城東三道街有房一處計正瓦房五間東廂瓦房兩間西廂瓦房一間及大門一間因馬錫五欠本會債務經法院判決將正瓦房三間西二間牛西廂房一間及大門一間連同地基在內如數抵還本會其餘仍歸馬錫五所有並由法院發給管業證書爲憑惟該馬錫五明倘有原契在外未能歸本會所有者概作無效特此聲明
遼陽地方儲蓄會謹啓

恭頌陸軍第二團三營十一連附李君增雲之德政

牛莊鎭自陸軍駐防地方稍形良莠不齊安當戒嚴時期各門卡檢查行人乃軍人之天職不無藉端生事者惟我南關陸通橋卡門經三營十一連附防守對於往來行人雖同檢查毫無惡語相侵士卒亦可親是以頌聲載道商民感之故特登報以彰德政
牛莊南關衆商民敬頌

聲明脫離關係

茲啓者鄙等來連多年毫無不法情因兄弟解炳不意近來甘趨下流日事揮霍是以不得已與之要妻後即行分居各度永遠脫離關係此後解炳在外向親友借貸及一切行爲概與鄙人等無涉特此登報聲明
市內寺溝香取町四番地 解琪珠 啓

神數

閱報諸君如見您如肯實現洋五角立能解決您的終身問題倘不便滙寄現款以郵票五十分亦可（中日郵票通用）但限四分以內之郵票且須掛號如蒙賜教請將姓名及詳細住址寄下至欲問之事寫否聽便與閣下滿意之答覆一週內定能付郵也（空函恕不作答）
收件處）奉天八王寺東李家園子五十六號陳宅院內 立達氏謹白

大連

初夏晴和中飄然妙舞 大連婦女節愈饒佳趣

上午之七次表演俱大博彩聲 本年第四回華方參加者益衆

大連市主催之第四回大連婦女節大會、於五月二十二日(星期日)上午十時起開幕、當日參加之團體、除各小學校、公學堂、及其他學校之女生外、即爲一般婦女、當日天氣清朗、雖有少許之風、亦不甚大、故入場參觀者極多、於定刻之十時開會、當時由各學校體育關係之男女職員排列於正面禮棹之前、由小川市長致左記之開會詞

本市主催之第四回婦女節大會、由各關係方面人員之努力、今天大會得有如許多數團體之加入、並有如此衆多婦女之來場參觀、實得意想外之好成績、此等大會亦屬婦女之戶外運動、繼續努力、則將婦女節之盛大、更可預卜也

其次乃由女生升起日章旗、同時全場男女合唱日本國歌畢、即開始依順序由各女學生等之表演矣

第一次 我等之歡喜、出場女生爲大連伏見台公學堂、沙河口公學堂、土佐町公學堂、秋月公學堂四公學堂女學生聯合之表演、出場女生約五百名左右、各手執紅白旗識、於奏樂之下、開始執旗之舞、亦實屬可觀、本年大連婦女節大會、各公學堂學生之參加爲其最初、所舞之節次均爲一致、女生之服上身爲白褂、下身爲青裙子、白洋襪子、均隨音樂動作之一致、博得觀衆之喝采聲不止、舉即爲

第二次 表情體操、出場女生係聖德街家政女生、女生二百餘名、表情體操之一齊、及排列分劃之整肅、大有可觀

第三次 頌建國歌、出場者爲大連中華女子手藝學校女生約三十名、當時排隊出場、女生手均執有各種之彩帶、舉手一致、彩帶隨之而飛舞、故出場時即博得鼓掌讚美之聲、當由教師藤原歌子及蓋華蘭女士等之指導、縱橫進行曲折分隊、均爲一律、眞爲難能、表演二十分許、始行退場

第四次 爲婦女節舞、出場者爲全市之日本小學校女生、約千二百人之多、分爲十數隊、在音樂奏作之下、一齊舞蹈、而女生之最少年、均一律斷髮、頭身之仰伏動作、尤爲可觀、以千數百人之表演、能得毫不錯亂之結果、豈非難能可貴乎

第五次 爲滿鐵婦人[illegible]婦女之表演婦女節之表情等、作常日之協議云舞、出場者十六人、一行排列、隨樂而舞、因服製之不一致、反而特別可觀

第六次 爲大連彌生高女同窓會女士們的(彌生舞蹈)出場者約百人、列圓隊於場之中央、由音樂吹奏之下、一齊的舞蹈、因練習之有素、故表演之特有精采處也

第七次 爲全市小學校小女學生她們的花花舞蹈、各學校之學生均作爲一大圈々、共成十二個大圈隊、隊成即開始奏樂、女生的依音樂的拍子跳舞之、因一大圈而分爲二大圈、前後左右行進表演之、尤其良好也、到十二時十分、於觀衆鼓掌聲下而退場、上午之部終了、乃休息一小時、由下午一時十分再開、其順序如下(群細明日再誌)

一、中青女生之土風舞、女子商業女生之牧人舞、彌生女生之日章旗舞、其他羽衣高女、神明高女、滿洲號婦人會、一般婦女及全貝行進等閉會

在上午中參觀之中日紳士婦女、及男女學生可達一萬五六千人之多、本年尤爲其多、此等增加、本年大連婦女節之婦女運動、華人婦女亦宜參加之也

竊賊財運不佳 途中竟遇捕 警署審問餘罪

現在住所不定、身無正業之于鴻京、現年二十五歲、原籍山東省平度縣、係一久在市內行竊者、竊案累々未曾一犯、而警察署以市內屢次發之失盜案、雖未指定爲該徒所爲、但以其每日徘徊無事揮金如土、極有可疑之點、況日間裏足於露天市場、以及各花天酒地、對於所化之金錢、並不愛惜、足見該徒所化費之金錢、非好道得來者、因之便認爲竊盜嫌疑犯、暗予注意、五月十二日市內北崗子十五番地二百二十三號地肉類販賣商張煦震處、曾發生失盜案、且丟失現款不下三百餘元、該案發生後、犯人早無踪跡、西崗署對此案之犯人、急速搜查、至二十日午後、恰與于鴻京相逢於道路、活該該犯惡慣滿盈、突見官人、失却常態、一舉一動、覺有異於常人之處、張實林君以繩縛起、比加審問、供認該案係其自爲、現在所竊現款、殆已化費、餘罪極多、日下仍歸張君審問中云

警察官之被服費減輕

因爲增員、而且討伐匪賊等需費頗多、然關東廳定於本年五月以後、對於各警察官吏之被服費、均行減低其額、警部補一個月金八圓、減爲七圓五角、巡查二圓九角五減爲一圓七角六、巡捕一圓二角九、減爲一圓一角云、如此緊縮、則大連警察署一年可省一萬圓、合計各署約能減輕三十萬圓

森重事務官近日將來連 滿洲移民事業期望努力促進

日政府之滿洲移民事業計畫爲須與關東廳、滿鐵、東亞勸業公司、大連農事會社、東拓等研究調查、拓務省管理局事務官森重干夫氏、於十七日自東京出發、經由朝鮮、視察滿洲各地、於二十六日來連、聽取滿鐵及關東廳兩當局之方針、及調查事項等、然後再行歸京、而森重事務官之來滿、於促進政府之移民事業、誠有莫大之期待、然森重事務官之來連須與軍部、東拓東亞勸業[illegible]

賽錢箱被竊

大連中央公園忠魂碑前之賽錢箱、於十九日午前十一點至午後五點之間、不知被誰破壞、內中有一圓金票、亦被竊去、發見後即報大連警察署搜捕犯人云

大連市人口月增二千餘人 市內移住郊外

大連市之人口、據大連警察署所調查、四月末現在大連警察署管內戶口數三萬六千三百四十六戶、人口二十萬四千百十五人、小崗子警察署管內戶數一萬二千五百四戶、人口六萬六千五百五十人、沙河口警察署管內戶數二萬二千三百六十戶、人口十一萬四千百六十四人、水上警察署管內戶數三百六戶、人口一千四百五十五人、綜觀大連市之人口生活、戶數七萬一千五百十六戶人口三十八萬六千二百八十四人、與二月末現在之人口對比、戶數增加六百二十二戶、人口增加三千二百十九人、市街之發展、而人口之增加、已特日見其多、爲特堪注目者、居住於市內者漸爲減少、而多移住於郊外、現在外人非常增加、大連已成爲國際之大都市、滿蒙之開發、爭相努力、而大連之都市發展、因亦隨之而膨脹云

奉天

建國紀念運動第一日 滿日健兒角逐於疆場

參加運動員及來賓達三萬餘 韋廳長代理臧會長致開會詞

轟々烈々熙々攘々之建國紀念運動大會之第一日已於二十一日上午九時在日站國際運動場啓幕矣是日雖然大風飛颺黃沙撲面然前往參加之學生及各國來賓非常踴躍約達三萬餘人頓呈空前之盛況場內遍懸滿日國旗而會場之大門上除高懸滿日兩國之國旗外而英法美意等國旗亦飄揚空間迎風飄展現有和平氣象會長臧式毅氏因患感冒身體欠安故未躬臨盛會由教育廳長韋煥章氏代理執行會長事務於九時正代理會長及副會長並各係之職員均行到會而各學校之學生團體亦各就指定之席位於九時半舉行入場式繞場一週分排立於主席台前齊唱建國頌歌旋即舉行

會場中之嘉賓

民政廳長趙夢南實業廳長徐紹卿教育廳長韋煥章市長閻紹昭商務會長方旭東喬德卿商團團長王桐軒地方法院院長于宗海檢察官長徐維新前實業廳長高鈞閣瀋陽縣長謝桐森博物館長張星南警察局長齊恩銘保安隊長常守陳

樹旗式於軍樂大作歡呼萬歲聲中而滿日兩國之國旗竟飄飄上昇矣行禮如儀由韋廳長代臧會長致開會詞謂：時維孟夏氣候溫和砥礪精神鍛鍊體格此爲青年之急務亦新邦之鈕規觀也當茲建設伊始經緯萬端欲期來日之成功端在精神之貫注而表現眞實之精神尤在當代之青年是故青年爲精神所寄而精神成功之母也萃多數青年之精神樹建國之基礎用意深遠莫過於斯此其一也且吾聞之精神以燦爛而愈出功效以比較而愈著日本在滿洲所設之學校甚多考其成績之優美皆由精神之貫注今日兩方青年萃集一場亦爲取法乎上擇善而從之意而我國之學校從此日有進步亦可預言此其二也鄙人謬方青年精神彌滿體格建全既爲新邦之佳象亦爲進步之始基特舉二義共相印證並願與諸君共勉之

旗由日方會長森島代總領事致開會詞略謂今天是滿日兩國双方人民及各國選手集在這裏開空前之運動大會實覺光榮之至夫一國之强健皆賴青年學子之奮鬪與體育之進展今天諸君之表演當以團體之精神運動道德之原則努力比賽以期表揚個人之精神云云旋即開始比賽鷄頭即爲一千五百米其比賽之成績列左

徑賽

△一千五百米
第一回 成績四分廿八秒五
(一)大口數慈一(大連)
(二)上札羅夫(哈爾濱)
(三)李世明(滿洲)

△四百米接力
第一回 成績五三秒六
一、市立第一小學校選手李寶華、張立鈞、李樹勳、趙五如
第二回 成績五七秒二
(一)省立第十小學校姚成富、邢喜良、傅良餘、周復旦
(二)省立第四小學校常玉岑、尹文玆、張乃昌、吳景賢
(三)省立一師附小邢德發、徐慶恒、尙開茂、黃長有
第三回 (成績一分〇五)
(一)省立第十一小學校趙福武、孟慶文、蔡鐵珊、劉文鵬
(二)市立第四小學校馬占清、孟憲忱、郝兆亨、趙宗連
(三)省立第十三小學校那樹德、馬剛、鄭德泰、李濟民
第四回 (成績一分〇三)
(一)市立第七小學校戴常有、王志成、張德斌、張敬賓
(二)市立第六小學校金安祥、劉安齡、繆延生、蔡連三
(三)省立第十二小學校張文忠、陶英宜、王德山孫賓昌
第五回 (成績五一秒六)
(一)省立第二工科職業王懷偉、李輔卿、魏啓際、馬依良
(二)省立第一農科職業校倪樹人、閻集賢、李玉輿、李國忱
(三)省立第一工科職業劉恩泰、李維藩、魏鴻磐、劉鴻岐
第六回 (成績一分六秒六)
(一)省立女子工科職業何潛、田宗潤、王麗娟、王琤琟
(二)同上校張啓良、周玉芝、孫俊闓、王下芳
(三)同上校劉耀男、紀連榮、劉松齋、高靜榮

△四百米接力
第一回 (成績五十九秒)
(一)奉天春日小學校 寺田、老松、家入、藤田
(二)撫順永安小學校 中山、磯部、山崎、長井
(三)撫順千金寨小學校 橋本、野口、兆村、佐伯
第二回 (成績一分〇二)
(一)奉天加茂小學校 武內、山口、內山、島名
(二)奉天附屬小學校 姬野、油井、山上、橋野
(三)營口小學校 宮本、南條、佐賀、白性
第三回 (成績一分〇二)
一、奉天普通學校 車、朴、金、吳
二、撫順新屯小學校 久世、上原、太田代、仲村
三、撫順普通學校 甲、鄭、張、朴

女子四百米接力 (成績一分〇三)
一、奉天彌生小學校 橫山、望月、古山、福井
二、安東朝日小學校 田原、及川、池永、吉岡
三、奉天春日小學校 田中、齋藤、宮城、岩本
第二回 (成績一分五)
一、奉天附屬小學校 荒尾、湯川、伊澤、廣石
二、奉天普通學校 金、朴、俞、文
三、木溪湖小學校 守屋、野呂、冲本、桑原
一、蘇家屯小學校 前田、杉山、村上、片岡
二、鷄冠山小學校 平岡、尾崎、渡邊、森田
三、撫順新立屯小學校 莊野、小島、秋山、宮崎

△四百米接力
第一回 (成績五十七秒二)
一、遼陽縣 武金山、李春華、王大興、趙樹麗
二、復縣 何善慶、許長發、劉鴻發、潘守安
三、鳳城縣 張友田、范斌、段可盛、車文奎
第二回 (成績五五秒七)
一、安東縣 朱世訓、李連文、劉維芝、楊國華
二、撫順縣 辛鳳岐、卞鳳舉、梁學之、武作華
三、徐恩元、宮世德、于志敬、匡殿榮

△百米決賽
(一)岡健次(遼陽)十一秒一 (二)廣瀨茂(奉天) (三)柳井(營大)

△四百米接力A組 (成績五三秒四)
一、撫順公學堂 關、楊、唐、王
二、奉天公學堂 王、劉、王、張
三、瓦房店公學堂 劉、王、周、周

△四百米接力B組 (成績五秒八)
一、松樹公學堂 馬、初、宋、曹
二、鞍山公學堂 宋、金、于、張
三、蓋平公學堂 蔡、蔡、馬、秦

△四百米接力 (成績五九秒六)
一、二組 川本美子、內田早苗、山田眞佐子、行德和子
二、甲組 森川時子、赤澤秀子、平井澄子、伊藤美子
三、乙組 下田秀子、戶塚美那、仲田敏子、山村郁子

△八百米
第一回 (成績一分四二秒三)
一、奉天中學校 藤島善太郎、赤堀正顯、林幟、中島二郎
二、安東中學校 園田清、草葉邦弘、十崎郁夫、古田博彥

△八百米接力 (成績一分三九秒)
三、今井利武、翠英賢、席廣瀨茂、前澤敏男

△四百米決賽 (成績五五秒)
一、三隅一二三(大連)
二、孚世明(奉天)
三、今泉彰(奉天)

田賽

一、野田剛一郎(奉天)
二、翠英賢(奉天)
三、粗田積(奉天)

此項運動因報名者寥々故出場比賽者更寥若晨星滿方雖有三五人參予比賽但欠於訓練短於技能卒行敗北竟頭竟爲日方所佔而退場矣

△鐵餅 (成績三五米二七)
一、山田源市(奉天) 二、川野達也(長春) 三、二宮(大連)
山田氏之鐵餅久著名於滿洲一擲即爲三十五米二七其餘若川野二宮雖費九牛二虎之力亦未追及結果山田氏未用絲毫之力而獲得第一之美譽矣

△撐竿跳 (成績三米七五)
一、久恒木應(大連) 二、淺坂正一

△標槍 (成績四九米九一)
一、川野達也(長春) 二、小林武生(大連) 三、平木速太(奉天)

數萬觀衆所唱之建國頌歌

(一)
燦爛的日光普照着萬方 喜氣彌漫着在大地的上面
極東的新興國前途無量 本着共存共榮的意向
去建設去建設 臨行切莫說脚難揚

(二)
紅日的威光照徧了穹蒼 八方的幺魔都急急的躲藏
極東新興國前途無量 本着共存共榮的意向
去建設去建設 全憑雙手把狂瀾擋

建國記念聯合大運動會會歌

(一)
滔天胡沙吹去了 風和日麗杏花開 青空霽春光好
新天地內何快哉 這般大的新生命 劈開大地湧出來

(二)
滿洲大地燦春陽 東亞黎明認曙光 快哉民衆三千萬
大同世協和萬邦 五色國旗新表現 新國民衆意洋洋

(三)
世界和平亭幸福 萬衆一心想大同 滿洲國人諸種族
摒除隔膜樂融融 互相攜手相扶助 前途進步更無窮

(四)
愛興正義要發揮 滿洲新國大振威 全身毫氣榮光滿
[illegible]

會場中之花

觀衆歡呼選手奮勇

本埠國際運動場每年春秋二季必舉行國際運動比賽大會一次一方面爲聚集各方選手運動健將以作技術上之比賽一方亦爲聯絡在滿之各國人士借運動大會而作國際間友善之聯歡今當新國建肇共慶滿洲樂園之際各民族之提携情感之溶協更爲刻不容緩之圖茲援往例更寓新旨於春光明媚中遂招集建國紀念聯合運動大會其鼓躍歡快之盛況較昔年而又過之故東鱗西瓜略爲花絮之誌

細樂聲中運會啓幕 本日天氣和暖觀衆雲集於最九時許各地選手及參加運會之各校學生均已先後到齊群目注視之運會忽於軍樂幽揚竹砲雷鳴聲中開始進行先爲千五百米四百米百米等經賽逐至於桿跳跳遠田賽等項開賽之後則聞觀衆歡呼聲拍掌聲小學生喧噪聲雜在一起大有萬馬奔騰浪濤湧之狀而各選手在觀衆鼓舞聲中無不勇氣百倍皆勇爭强雖狂風黃土蔽日焦唇亦皆勇往直前毫無難色云

旗幟高揭昇平象徵 本日除滿日兩國人士參觀者外各友邦來賓亦頗不少故滿日兩國國旗及英法美意各國旗迎風而舞與各學校校旗及參觀者之歡呼旗相映成趣而滿洲之新五色國旗色彩鮮明聳立場之周圍與潔日而爭光同碧天以奪色於此明媚春光中招展飛舞頗令人感覺國勢蒸々具昇平景象云

飛機飛空標語狂舞 開場少頃有三十七號之飛機徐徐自場之東南凌空而至比抵場心擲下標語數把一時標語如狂蜂浪蝶飛翻漫舞有如絮花雪片飄然而來各界人士及滿場觀衆無不喧嘩賀彩歡欣鼓舞爭拾偏偏風伯作梗紙片標語如驚弓之鳥乘風翔空而去弄得天眞爛漫之兒童仰天發急求之惟恐不得云

童子軍維持秩序忙 本屆之運動會爲滿日聯歡之樞紐除中外來賓新聞記者及各地參加運會之學生外一般人士臨[illegible]有向隅之嘆場中異常擁擠爲滿洲各運動會中空前未有之盛況因而秩序之維持亦愈現冗忙除憲警彈壓外童子軍手持木棍腰繫麻繩或站立會場門首或巡視於觀衆叢間維持秩序亦頗形忙碌而會場秩序得以井然不紊者童子軍之功不稍減於軍警焉又此等亦誠之小朋友毫無報酬熱心爲群衆而服務不禁令人思及將來之滿洲國 級官吏亦能若斯爲民衆而服務則全滿國民不勝欣欣喜色引領而期望之或亦人國民之之家幸幸歟

汽車洒水風伯肆虐 本日天氣雖較和暖惟狂風時作細土黃沙乘捲而起以致空氣不佳塵歡舞飄臨而風塵覺如此肆虐未免美中不足耳幸有滿鐵灑道汽車數輛馳騁場內來往噴水泥土漸濕風雖狂而塵不揚反助成無限涼爽故場中空氣漸形恢復清暢云

小攤擁擠販商蹤至 場之周圍有無數販賣煙酒汽水食品之小攤張棚掛牌儼如另闢之市廛場內外游人觀衆亦頗照顧之想每日所得當較在市內街旁枯立之時利增數倍亦可謂乘機運矣

村姑認比廟還强 四月十八日(舊曆)爲本城娘娘廟會其勝況不亞於日前之天齊廟會共爲五天昨日已開始矣故一般游人士子無不爭先賞覽本日運會場中擊登士女不計外一般村姑們亦多往探視新奇蓋赤身露體之男女運動員彼等固未常見而觀衆之擁擠及場中之一切佈置彼等亦多未夢想及之今得親眼目覩自然意覺無限暢快故有某村姑在場外與其同伴云「確實熱鬧比廟會還强」云

海城

騎步砲一齊出發 聯莊會亦前往

在盤之老北風勢將東漸 滕局長赴七區嚴密佈防

本縣七區邊界又發現老北風之黨羽甚夥其中並夾雜刀匪若干其大部分尙在盤山界內日下將有東漸之勢此間滕局長以匪之餘孽膽敢窺我縣界若不予以痛剿勢必爲害地方因此於廿六日早八時親率騎步砲隊百餘名飛奔七區從事討伐至於城關防務則由總務尙課長及一區朱局長代爲籌畫、又訊滕局長深恐匪多兵寡不敷分配特傳各區聯村自衛團到六七兩區之邊界把守河口以防不測縣境佈置如此過密匪勢或不至東向也

邑內十區界聯莊會由各屯富戶抽編騎兵一百名馬匹槍械歸商人擔任并無薪金均係義務職其指揮羅宗溶副指揮程毅自編成以來絕心籌劃兵馬精奇該區自有騎兵隊後地面高枕無憂今河西六七兩區胡匪逐漸蠢動經警務當局電調全隊赴西部堵擊想跳梁小醜難以東竄云

臨溟瑣屑

△潑婦還兇累丈夫 邑內小南門外住戶張姓婦於昨晚赴街隨帶小狗一隻在城內購辦物品返回行抵小南門外小狗在警察崗樓洒床被値崗警士以槍把擊打該張婦向其理論小狗本係畜類安知人事崗警未容分說直以言語斥之張婦尤不相讓遂施潑婦行爲崗警面部被抓破後將張婦帶所申斥係因女流不可深究當將其夫傳案拘留以敬潑婦勿再逞兇云

△玩童折花罰家長 邑內小南門裏住戶高玉德者其小孩四齡在公花園將牡丹折去兩朶後經衛生隊長查獲遂將高玉德及對面屋王姓一併傳案訊辦該高王兩姓互相推諉堅不吞實雖未認有折花情事但亦有嫌疑當罰王姓大洋兩元高姓大洋七元以戒其餘免得無知者再行折毀花木云

△十聖人依恃皂君 邑內城西鄭家台保安隊部王班長帶隊巡邏行抵腳幹屯見有一人形色愴慌當上前盤詰伊言姓張名祥雲并由腰搜出假國被一只價値現洋十二元英美如圖一張伊强橫異常不服檢査且大吹牛皮聲言吾有大員別號皂君爺并有二員別號大地爺此等眞乃鄉間土聖人也

批示

●奉天省公署(二十日)
△張忠、呈請提卷集案追款給由批核案已經終結民如有不服可逕向法庭起訴可也仰即知照

●奉天財政廳(二十日)
△高嘉賓張儒喜 呈請轉令勸業株式會社將民地退出由批實情若何仰候瀋陽縣査明核辦呈報再奪
△總商代表傳泉鴻徐昌永呈被匪蹂躪損失過鉅請免上年十一十二兩月酒稅公賣費由批應否免納仰遼陽稅局査明具復再奪

鄭家屯分社啓事

逕啓者本分社今遷於魚市胡同郵政局後院辦公嗣後有刊登廣告訂閱報章者請在該處接洽爲盼
分社長 馬吉長啓

奉山鐵路管理局開放興城溫泉廣告

興城溫泉天然靈水可醫可浴風景極佳氣象更爽名山古刹碧海紅樓無處不引人入勝

一、地址 距興城站八華里有平垣馬路直達東有釣魚海水浴場東南有菊花島東北有葫蘆島南臨渤海北接首山沐浴之餘頗堪游覽

二、設備 院落宏潤建有新式樓房百間屋內設備齊全浴客隨便租賃修築大小浴池七處男女分室入浴并添派警察保護

三、功用 泉水溫度平均在攝氏表七十度左右爲鹽性反應可醫十餘種病症如胃病肺病倭麻眉斯月經病骨痛搶症皮膚病或洗或飲均有顯著功效

四、價目 臨時浴一次五分長期浴每月甲十元乙七元丙四元

五、時間 每日上午八時至午後五時星期例假不停

六、附則 由奉天開一一一三次客車於次日上午七時半到興城一一一一次客車於當日下午四點四十二分到興城三等車票價一四元六角五分二等加倍由山海關開一一一六次客車當日下午四點三十三分到興城一一一二次客車當日上午七點二十八分到興城三等票價一元七角二等加倍

四洮鐵路局管理佈告 第一號

爲佈告事查本埠交通中學業經停課所有該校學生行李統由駐本埠(四平街)日本憲兵隊代爲保管茲決定於五月三十日前一律發還過期不取擬爲適當處置以資清理即仰該學生等於規定期限中親向該隊申請具領爲要此佈

大同元年四月二十二日

聲明禪臣公司包欵迅速

敝人在林商埠大馬路蓋有樓房二十餘間在該公司保有火險銀洋九千五百元於三月間被火焚燒該公司照數賠償而不延期亦不刁難折扣敝人感無可言特此登報鳴謝

樓房主 天富堂啓

大[illegible]銀行簿記講習會招生

報名 曆五月廿日起至開學日止
名額 函授部額定三十名授課時間每日下午七時至九時
資格 高小初中畢業或在銀行公司及商店服務而有同等學力者均爲合格
開學 六月十日
學費 函授全期十元面授每月四元
畢業 三個月性別不分
會址 大連 爾勝街六八番地
詳章函索即寄

牙痛藥餅 生乳餅

●最新發明 ●牙痛靈藥 主治諸般牙痛五分鐘立刻斷根永不再犯空前絕後百發百中之神奇靈藥

第一生乳神藥 主治產婦乳汁不足乳汁不通全無服此藥滴點十分鐘後乳來如湧泉功效神速萬應萬靈

大連德記全棧大藥房代理各埠皆有代售

邊業銀行廣告

本行資本國幣貳千萬圓呈由政府核准享有發行紙幣代理國庫特權專營各種存欵放欵匯兌貼現及普通商業銀行一切業務匯水利息格外克己辦事手續尤爲敏捷如持本行鈔券作匯東三省境內各地分行一律免收匯水倘蒙賜顧無任歡迎

總行 遼寧省城大南門內路西德隆店胡同
電報掛號 九九九九
電話經局 總裁室(四五六四) 營業室(四六五八) 經理室(四六五七) 傳達室(四六〇七)
日本長途電話(二四五八)(三〇七三)

逕啓者本行發行奉天大洋元角券及京津通用角券各地名現大洋元角隨時兌現外並委左列各商號代兌

天津	上海	大連	營口	安東	
錦縣	四平街	新民	遼陽	吉林	長春
通遼	哈爾濱	安達	雙城	黑龍江	
洮南	遼源	開原	海城	安山	鎭
新立屯	公主嶺	撫順	法庫	北平	昌黎

在遼寧省城大西門裏商業銀行 遼寧省城大北關下頭福勝公

代兌處

消閒世界

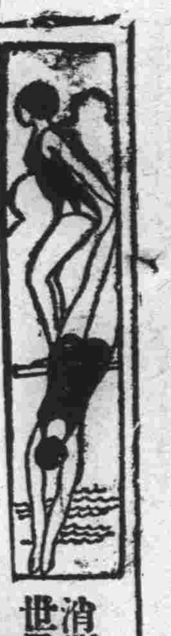

春日書懷

(洪齋 藤野 莞爾)

黃鳥尋花語未工、嶺松如黛淡煙籠、案頭誦易舌端縮、爐畔談禪耳底聾、江左風流嘗膽士、東山爲臥新翁、書窗默坐懷元祿、無限春光在此中、

蒿水曰、風格峻潔、筆端有化工、

呈蒿水先生

(杏雲 佐佐木 達)

維宋維唐務去陳、陸離光彩麗於春、時中時有驚人句、纖巧不求兒女憐、

蒿水曰、亦是知己之言也、

熱海

(萍岡 阪本 杉)

魚蟹味殊美、松醪甘似泉、地靈人自壽、不復說神仙、

山晚開圖畫、片帆煙外收、白鷗浮泛泛、海水滑于油、

負郭梅林在、山前一逕開、重來花發日、千樹見春回、

蒿水曰、揮毫縱橫、何等老手、

驚天動地「人生案內」佳片

在中央映畫館開演

於十九日起在中央映畫館放映之勞農俄國的驚天動地「人生案內」名片幕中情節實爲近代映畫界的絕技出現矣晝夜放映三回欲飽眼福者不可不看摘錄劇情之緊要處如左

一千九百三十二年都市繁盛之區、或於車站入口、或於高樓背面、有幾首垢面之徒、圍集於茲、每見由鄉間來者手持物品、往往爲彼竊去、政府勞動局、有鑒及此、遂設一工程局、使彼等飲食起居、均得其宜、恐其滋擾地方也、無奈彼等、仍不安分其內有魯奔者、每思潛逃而未果、而勞動局中之指導員賽爾蓋夫、乃想一破天荒之自由工作方法、在該羣中更、有莫斯達夫與哈西克二人、工務上雖是精勤、其舊日惡習、仍然未改、挾妓飲酒、放蕩無羈、工務上實行紊亂矣、一日晚間莫斯達夫借哥利克約彼同類、直搗敵人窠穴、遂捕敵人一隊、只有福歐莫克一人暗中逃出也自車站至勞動局之鐵道工事業已告竣、預定明日、行開通式、莫斯達夫、突於夜間由外歸來、而土魯支哥之一段輕便鐵路、爲彼破壞、細察原因、純爲復仇、彼將鐵路破壞之後、手持單刀、熗々奪目、與人格鬪、悲哀之夢、慘不忍聞、比及天明、彼乃揚揚自得、乘最初之列車、回動勞局、車軌上尸骸狼藉、爲狀甚慘、比至哥歐莫那車站、已先有數百人等候、俟火車入站時、立將鐵軌切斷、見有在機關車前肯橫臥者、即莫斯達夫之尸體也

我的縮影 (續)

(活石)

——獻給諸友的目前——

他寫到了這裏忽然的停筆、在電燈底下幾個蒼蠅翁々的叫着由着蠅子的叫喚把一個在機械中生活的H喚醒了「啊又是一年的夏季來了、這幾隻蒼蠅好似報信的使者、眞的我近來的生活太平凡了、頭腦遲鈍得利害、一點感想也沒有就知道吃飯睡覺工作一天比壹天遠離了文學、生活一點也沒有意義、乾燥無味眞的太可惜了、我那從前所費的心血那裏去了、我到底能夠成就以前的志願嗎？」

他一邊搔搨着頭髮一邊在自問「能的、我寧肯犧牲我這小小的地位去到天津去讀書去、不錯、天津還有我的朋友、挨餓不至於吧！再不然到大連和黃旭去一塊兒抱蹲去、再不然到兩家報館去當個譯電員職工、總之自已所對於目前的職業一點也不發生留戀了、縱令他將來是有很好的希望、受窮的人窮慣幾年現在不是當了編輯嗎？不久人也還得看運命的好壞、笳嘯仍然是向空中求飯吃、超然、靜波爲公們仍然是經商繡秀仍然是在汽船公司作事、黃旭仍然是沒走出大連啊！在家千日好、出門當時難」就恐你有什麼特殊、技倆、當不住挨餓：呵！仍然是幻想哪！痴人快睡吧？快到十二點了、明天要是起不來、出勤的時間又要晚了」

E想到了這裏纔把鋼筆一擱、把疲倦的身體向炕上一躺、去尋他的幽靜生活去了、呵！奔波的人生哪！多咱方能告竣呢……

迷岸記 (續)

(尹嘯成)

這位樓主、就是長壽的外甥黃丕成、彼來此地、恐爲朋友們認出眞面目來、輕視於彼、是以改換了眞名實姓、糾著常守金、彼自落跆之後携領妻小、由天津奔至洛中時、而其胞弟丕景、因病瘦死却將彼憂悒出一身天然痘來病得幾番死去活來的、比及病愈之後、落得一臉大麻子所以彼之朋友中、雖有幾位略相識者、却亦都似是而非的、不敢斷然判定其爲黃丕成者

但說這長壽、隨著馬禿子、來到樓上令長壽暫在外間地上等候著、自已先到櫃房裏邊兒、將祁白二賊、所囑之話、向黃丕成致意已畢只見這丕成、身臥短榻之上、獨對孤燈、指揑鋼針、挑著煙桃形兒似的阿片軟泡、左捻右轉、捻轉了良久的工夫、這纔按在了土斗口上、親著燈光娘娘的嘴兒、撥動鋼針支啦支拉的接起吻來、將那一口脂粉的香氣味、一直的吸入喉間、覺又從鼻孔兒內立刻的、返騰出來、頓時滿堂、恰如烏雲罩地、白霧迷空剎那間、這一般縹緲濃香的氣味、直接達入丕成之肺府、間接轉入馬禿子之喉管亦由喉道而直達於肺腑焉這禿子將話稟述已過、那丕成只顧貪著吸煙、並未注意聽受、馬禿子將茶傾入金花波紋杯內、置諸牀頭、垂手竚立良久、這丕成始將煙袋兒、向旁邊一推、手捻鋼槍又去探挖斗內之灰、轉挖數遍、傾入銀盤之內探而轉、轉而挖、連番挖轉數次、始端起茶杯、飲了一口、又沉吟了良久、再行連飲數口、乃頤指氣使的形狀、禿子會意、趕緊的取壺在手、雙手輕輕的捧壺、屏氣似不息者爲之斟了八分碗兒、丕成翻身坐起、垂首合目、凝神沉吟、若有所思、禿子侍側、立得足疲筋軟、急的咽乾喉燥、滿懷牢騷、亦不敢發表暗恨自已、爲貧所累、不該圖此些許之金錢、拋棄此堂堂青年的人格、而受此臭腐敗烏龜之壓迫支配！不顧外邊有客久候、彼竟是老擔着那舊式的大架兒、還能著無事的樣兒呢！勿怪那外國之人、辱罵我中人爲亡國奴、鬼脈纏纏、氣息奄奄、有暮氣而無朝氣、有鬼道而無人道、有女德而無男德、無病而呻吟、有事不即行、非亡國之病夫而何！想吾儕日間心中還常不忿、強要去生那外國人之氣兒哩！但是我對於主人、非是不忠、今日觀見這臭腐敗兒、老擔著那千年拋棄不掉的舊式的大枷兒他眞是給我們中國人代表了人盡如彼、中國不亡、惡可得乎！外人譏罵、又何怨爲嘗聞世人、怒罵曹操、欺世盜名、奸雄特甚、然而禮賢下士、體任自然、却光人所難及、亦勿怪乎其自詡行兵布陣、戰無不勝、攻無不克以寡敵衆、以少勝多、吾國人若皆能效彼之所爲、取其所長、棄其所短、舍彼之奸詐、效彼之勤勉、何患乎國不強、而民不富也、不言馬禿子心中、恨罵主人、有客久候、不急出迎入、乃與這芙蓉對命

詞訟見聞錄

(一九二)【著亭雜俎 說部之一】

徐小家斷鶴續鳧

想起親娘不覺心酸、因而泣數行下、嗚咽不能成聲、王人夫曰、此乃孝子、不忘親娘、能不善事乾娘乎、吾得

先生、帶領醫生、到門請謁王夫人、急命婢嫗、爲小家更衣、人隨衣服馬隨鞍衣服一新、居然一表人物、與衆不同、既有潘安般貌、定有子建般才、出拜岳翁、眞是抓鱉之鉤、釣金鱉之香餌也翁婿相見禮畢、對坐略談、吐詞溫雅、莊重不佻、杜翁已是十分如意、醫生執小家之手、診視良久、自思曰、小康有夙疾、我也曾來過幾次、不是病入膏肓、亦是扁鵲莫醫、何物名醫、著手回春、神仙一把抓、亦不能如此之速、心知有異、或者他人頂名冒替、也未可知、何處覓來同貌同聲的一個小康厚薄、七家不管八家事、且第二也、然兩家於我、均無成一家婚姻、勝造七級浮圖破一家婚姻必下十八層地獄我何必說破、不爲成人之美之君子耶、診畢對杜翁曰、令愛無夙疾、不過感冒風寒毫無夙疾、杜翁看女婿、相十分相關、無病仍恐有病、貌堂堂、已是心許首肯、便謂醫生曰、既來矣、可留一藥方、以備調治、始不爲虛此一來也、醫生思索半晌、提筆書曰風寒感冒、續命有湯、謹將藥方、開列如左

「白頭翁」無祿、「蒼耳子」有災、「紅娘」自有生成造化、「智母」何須巧用機關死者求生、應加「續斷」分旨使合、重用「寄生」、眯目則利用「決明」、糊心則無需「益智」、共守密秘、賴有「防風」、能刺仇讎、非無「大戟」、求媒氏說媒得有「慈姑」、追其吉公、無「使君子」、向女家娶女時宜「半夏」、鴻則離之、宛戴「覆盆」、訂約勿使「人參」、提親忌用「大黃」首飾不用「金銀花」、容顏怕長「天麻子」、「劉寄奴」不有千條計、「王不留行」亦枉然、不惜十萬「鬱金」病者終難「獨活」、聞盡方書「百部」、醫生只說「當歸」

「百兩畫」之、婚宜「陳裘」「忌生」入懸揣「冷」眼偷覷大號令「汗」不必換、「小家」庭當然「有效」

古本 金瓶梅

第二十九回 陳敬濟徼倖得綉鞋 西門慶糊塗打鐵棍 (三)

這陳敬濟連忙接在手裏、與他深深的唱個諾、婦人吩咐好生藏着、休教大姐看見他不是好嘴頭子、敬濟道、我知道、一面把鞋遞與他、如此這般、是小鐵棍兒昨日在花園裏拾着的、今朝拿着問我換網巾圈兒耍子、如此這般、告訴了一遍、婦人聽了粉面通紅、說道、你看賊小奴才、把我這鞋弄的、恁漆黑的、看我教他爹打他、不打他敬濟道、你弄殺我、打了他不打緊、敢就賴着我身上、是我說的千萬休要說罷、婦人道、我饒了小奴才除非饒了蠍子、兩個正說在熱鬧處、忽聽小厮來安兒來尋、爹在前廳、請姐夫寫禮帖兒哩、婦人連忙攛掇他出去了、下的樓來、教春梅取板子來、要打秋菊、秋菊不肯揹住道尋將娘的鞋來、娘還要打我、婦人把陳敬濟拿的鞋、遞與他看、罵道賊奴才、你把那個當我的鞋、將這個放在那裏？秋菊看見把眼瞅了半日、說道、可是作怪的勾當、怎生跑出娘三隻鞋來了？婦人道、好大膽奴才、你拿誰的鞋來搪塞我倒說我、是三隻腳的蟾、不由分說、教春梅扭倒、打了十下、打的秋菊抱股而哭、望着春梅道、都是你開門教人進來、拾了娘的鞋、這回叫娘打我、春梅罵道、你到收拾娘鋪蓋、不見了娘的鞋娘打了你這幾下兒、還敢抱怨人、早是這隻舊鞋、若是娘頭上的簪不見了、你也推賴個人兒就是了、娘惜情兒還打的你少、若是我、外邊叫個小斯、辣辣的打上他二三十板、看這奴才怎麼樣的幾句罵得秋菊忍氣吞聲、不言語了

且說西門慶叫了敬濟到前廳、封正頭禮物、送賀千戶新陞了淮安提刑所掌刑正千戶、本衛親識、在永福寺、都與他送行、不必細說、西門慶差了玳安送去、廳上陪着敬濟吃了飯、歸到金蓮房中、這金蓮千不合萬不合、把小鐵棍兒拾鞋之事、告訴一遍、說道、都是你這沒才料的貨、平白幹的勾當、教賊萬殺的小奴才、把我的鞋拾了、拿到外頭、誰個沒瞧見、被我知道、要將過來了你不打與他兩下、到明日惜了他、西門慶就不問誰告你說來、一冲性子、走到前邊那小猴子不知、正在石台基上頑耍被西門慶揪住頂角、拳打脚踢、殺猪也似叫起來方纔住手、這小猴子倒在地下、死了半日、慌得來昭兩口子走來、扶救半日甦醒、見小厮鼻口流血、抱他到房裏、慢慢問他、方知爲拾鞋之事惹起事來、這一丈青氣忿忿的、走到後邊廚下、指東罵西、一頓賊罵、道、賊不逢好死的淫婦、忘八羔子我的孩兒、和你有甚冤仇？他纔十一二歲、曉的甚麼、知道誰在一塊兒、平白地調唆、打他恁一頓、打得鼻口中流血、假若死了、淫婦忘八羔子我的孩兒、也不好稱不了你甚麼顧廚房裏罵了、到明邊又罵整罵了一二日、還不足因金蓮在房中陪西門慶吃酒、還不知道、晚夕上床宿歇、西門慶見婦人脚上穿着兩隻綠綢子睡鞋、大紅提根兒、因說道、啊呀、如何穿這個鞋在脚上、怪怪的不好看婦人道、我只一雙紅睡鞋、倒吃小奴才將一隻弄油了、那裏再討第二雙來、西門慶道我的兒、你到明日、做一雙兒鞋在脚上、你不知我一心歡喜的穿紅鞋兒、看着心裏愛、婦人道、怪奴才、可可兒的來、想起一件事來、我要說、又忘了、因令春梅你取那隻鞋來與他瞧、你認的這鞋是誰的鞋？西門慶道、我不知是誰的鞋…婦人道、你看他還打張雞兒哩、瞞着我黃猫黑尾、你幹的好繭兒來旺兒媳婦子的一隻臭蹄子、寶上珠也一般、收藏在藏春塢雪洞兒裏、拜帖匣子內攪着、甚麼罕稀物件、也不當家化化的、怪不的那賊淫婦死了、墮阿鼻地獄、又指着秋菊罵道、這奴才當我的鞋又翻出來、教我打了幾下、吩咐春梅趁早與我掠出去、春梅把鞋掠在地下、看着秋菊說道、賞與你穿了罷、那秋菊拾着鞋兒、說道、娘這個鞋、只好我一個脚指頭兒罷那婦人罵道、賊奴才、還教甚麼娘哩、他是你家主子前世的娘、不然、怎的把他的鞋、這等收藏的嬌貴、到明日好傳代、沒廉恥貨、秋菊拿着、就往外走、被婦人又叫回來、吩咐取刀來、等我把淫婦剁幾截子、掠到茅厠裏去、教賊淫婦陰山背後、永世不得超生、因向西門慶道、你看着越心疼、我越發偏砍個樣兒你瞧、西門慶笑道、怪奴才、丟開手罷了、我那裏有這個心、婦人道、你沒這個心、你就賭了誓、淫婦死的、不知往那去了你還留着他做甚麼？早晚看着、好思想他正經俺們和你恁一場、你也沒恁個心兒、還要人和你一心一計哩！西門慶笑道、罷了、怪小淫婦、偏有這些兒的、他就在時、也沒曾在你跟前行差了禮法、於是用手將金蓮身上、拍了一下、還向床上睡了、正是丟開三兩語、曲盡萬千心

本號門市部南櫃遷移監部通九十三番地北櫃仍在奧町舊址照常營業茲爲應時之需用特於華洋最近運來新裝衣呢奇異花樣時髦綢葛旅行用品中外雜貨無不齊備定價克已特別低廉凡蒙惠顧無任歡迎

監部通 奧町 德泰號 長電話 五二八二 八四四五

岐山醫院 醫師楊鳳鳴 小崗子平康街五十七番地 電話四六五七

齒科 早川醫院 大連市西通九十三番地 電話三九七一番 (分院)金州新市街

大連 南方大旅社 添設四等客位兼售船票

本社開辦已來。歷有年所。幸賴各界惠顧。因是馳名海外。敝旅社。一切設備。悉取新式房間清潔。蘇滬名廚。口味適宜。現添設四等客位。兼售客票。敝旅社。地址接近碼頭車輪上下。交通異常便利。倘蒙光臨竭誠歡迎

本旅社主人謹白 電話三二六一番

馮氏斷癮救苦金丹

南部註冊 靈芝商標 天津中央衛生試驗所化驗全國禁煙委員會張主席題贈(除惡務盡) 天津特別市衛生局化驗註冊 展覽會得特獎(一百分)

直隸省長傳驗嘉獎▲山西省署核准備案▲社會局出示保護▲太原警處出示保護▲漢口警處核准備案▲天津警廳化驗註冊▲風行海內六十四年(本堂自清同治七年設立)▲上海商會給證獎勵

此丹專戒嗎啡海洛英等毒及鴉片煙癮輕者一付用十天重者二付分兩星期用均能和和平平不吐不瀉痛苦毫無於不知不覺中戒斷淨且飲食驟增精神煥發已呈各省官廳化驗註冊復經▲天津煙台濟南河間黃沙河安國昌黎無錫宣化涿鹿紹興等五十七處拒毒會試用成効卓著戒除者指不勝數收到各處謝函証明書▲前曾逐日在天津各報披露每付僅收回藥本現洋一元本堂爲補助拒毒起見如蒙各縣拒毒會函購者信目尤格外克已以蕆濟世之心外埠函購加寄費八分或用郵票一百十分替代

本堂發售此丹已歷六十四年非似市上藉廣告售假藥騙錢欺人者所可比擬是以本堂備有影印功效證明錄如將此廣告剪下附郵票二分當即奉閱郵費八分影印功效錄承索即付

益世保胎膏 專治婦人小產消胎一症效異常百發百中四貼一症

總號 天津法租界天祥市場二層樓上 峻芝堂 電話中四二一七 三〇六七

分號 西馬路宣講所前九十四號 ▲招請外埠經理處▲遼寧經售處震泰報局 哈爾濱道外正陽四道街口歐羅巴行經理

遼寧總經理 軍署大街 震泰報館

外埠函購須附郵票壹百廿六分如滙時滙寫票等大西門內郵局付可也

本社電話 經理部 四〇三四 編輯部 七五一三 社長室 二二八一四

風寒聖藥 四時可服 勸君速進一杯酒 鹿茸活血壯元酒 與爾同消萬古愁

此酒係按清室太醫秘法加工選料而製又蒙官廳許可化驗有効對於腰疼腿痛半身不遂風寒濕痺筋骨麻木諸般風寒重症有立竿見影之功意想不到之効奉告患病諸君速服此酒必能化險爲喜轉危爲安幸勿失之交臂新患服一瓶立即痊愈久病服三瓶保險除根優等每瓶大洋兩元雙料三元

總經理處 遼寧中街大德生藥房 大德生分號 中西大藥房 日本站霞町會發祥絲房 外埠函購每瓶加郵費兩角匯款交裕泰盛絲房鐘樓南 當即郵寄不誤

恭頌 山左儒醫 孫秉卿妙手回春

啓者小兒玉凱近患溫疹甚劇咽痛目閉十分危急屢延中西醫士服藥俱未收效幸經友人李君介紹孫秉卿大夫診視症詳明立方沿當甘露一投轉危爲安誠不愧爲嬰兒之救星又先生對於婦女經帶肺病吐血尤有深切之研究獨得之秘法敝親友經先生治愈者更爲指不勝屈感激之餘無以爲報謹登報端以誌謝忱(診寓奉天鐘樓南同利生藥莊)

奉天高等法察廳書記官 石蘊璞謹啓

世界大戲院

香艷悲哀使你長嘆 高尚警世倫理佳片 蘭因絮果

五月廿二日起連映五天

佳片到迚 前後集 桃花湖上 海 英雄 一玉人永別 一個上海小姐 (繼續放映注意定日)

電話二二五四七 上海大戲院 本月十七日起連映五天

後集 虎口餘生 今日 一名探上夫婦

●關東大俠！連說慚愧 ●王氏四俠！肯歎勿及。

下期 荒江女俠

各科診療 愛克斯光科 健康相談

大連小崗子 博愛醫院

骨折脫臼 齒科技工 阿片嗎啡癮治療 病理病原檢查部 各種肛門病

院長 孟天成 副院長 日冲飛那 電話 五四六七番 六八〇九番

協茂盛紬緞呢絨皮貨莊廣告

本號新到國產綢緞絹綈綢葛平金顧繡飾品衣料花樣鮮妍種類豐富粗細地道皮貨男女襖甬時式便帽斗蓬長領均各備齊歐美呢絨棉織毛織化粧物品旅行器具寰球各種雜貨應有盡有批發零售價格從廉如蒙惠顧竭誠歡迎

大連浪速町五十番地電話零售部四六三二 四九八八 批發部五四五〇

敬告連埠講時髦之太太小姐們

現在春暖啦、你預備單夾衣裳了嗎？如外出遊玩觀劇娛樂跳舞處處均要講究華麗時髦美觀纔能顯出維新之派頭服制一層乃生活之要點用料之研究與服制有連代之關係國貨雖多總是欠於講究倘若你要愛美觀並時髦又經濟可以去至大連市山縣通六十四番地力古洋行印度綢緞莊去買一件看看各種花素綢緞紗羅品質非常之高價碼特別之廉與當地商店所售之貨完全不同因爲他們在中國各省經營此商已有廿餘載對於潮流時髦裝飾之經驗頗有所得故此他們的衣料花樣顏色均都特選自製以供需者之雅意請你賞光賜顧特別歡迎之至

本埠山縣通六十四番地 力古洋行印度紬緞莊謹啓

世界最新 婦女靈藥

總發行處 大連平和街德記全棧大藥房 電話二一四四八五 各埠皆有代售

可貴之衣服及織物。每年多爲蛀蟲所損毀此種損失。府中斷不可有。宜即噴射「飛力脫」此乃撲殺蛀蟲迅速而簡單之法也「飛力脫」殺滅蒼蠅。蚊蟲。跳蚤。螞蟻。蛀蟲。臭蟲。蟑螂。及其卵子。於蟲類足以致命。於吾人毫無妨害。用法甚易。並不污損物件。請勿與他種殺蟲藥水相混亂

飛力脫 殺蟲藥水 FLIT

認明黑黃罐上兵士之記爲

REG TRADE MARK

新奇發明 「飛力脫」驅蟲藥背裝於管中無臭不膩各處均有出售

現代藥化學之威力

治皮膚病特效藥

天恩水

有四大特長 靈驗無比

一、殺菌作用 能殺除在皮膚病寄生之菌虫可立止疼癢之痛苦、

二、消毒作用 能分散消滅皮膚病之毒素、使其不致攻入內部、

三、收斂作用 能使患處逐日見癒、迅速收斂、效驗神奇、

四、潤澤作用 能使皮膚粗糙者、嫩細光潤、

天恩水有以上四大效能、故一經塗抹、並不覺何等刺戟疼痛、皮膚病立即見癒、精神爽快、身體健康、

◉主治效能

乾癬、濕癬、疥癬、爛瘡、痒瘡、禿瘡、水結子、面皰、雀斑、凍傷、火傷、白頂瘡、水泡疹、金錢癬、牛皮癬、粉刺汗疹、口瘡、耳瘡、頭瘡、蚤蚊臭虫等之刺傷、刮臉割傷、等一切皮膚各病

●天恩水藥價 日金 三角、五角、一元、二元

各名埠、均有代售處、請逕向各該地藥房指名購買爲盼、或直接函知東京藥院、並將藥價及郵費一角二分寄下、當即將藥品交郵寄上、不致有誤、

天恩水總發售處

東京藥院本行 日本東京芝區田村町六七番地 電話(芝)一八七四番 郵局滙欵東京六〇一〇〇番

東京藥院分行 日本大阪天王寺區石ケ辻町 電話(南)一二一四六番 郵局滙欵大阪五〇八一八番

超等

丹鳳香皂

大阪市東成區南中濱町 吉昌公司

補品大王 龜齡機

贈送五千盒

◉龜靈機裝在美麗盒中

世界新藥「龜齡機」是專治男女生殖器病的其藥是男女愛情中實缺少兒女的仙丹、返老還童的寶筏、其配製原料純用青春物之生殖腺、甲狀腺、睪丸、卵巢等經種種化學的操作、配以高貴藥料所製成、故効力絕大萬試萬靈、復經衛生試驗所化驗、證明有效、特許專賣、

主治 老翁服之、恢復青春、生殖力還少復活、老婦服之月經復至、姙娠子女、青年服之、健腦强精、讀書不忘、凡生殖器病、腎虛早洩、陽萎遺精及發育不完全、性感缺乏、貧血、作事厭倦、消化不良、視力減退等、及女子精脈不調、過多過少、經脈閉止、子宮寒冷、腹痛、赤白帶下、交接快味缺乏、半產、及卵巢發育不良、難以受孕等尤爲特効、

△龜齡機養身固精之奇効

「龜齡機」具有極大滋補力、其一盒之效力、遠勝中國參茸一斤、故凡吸鴉片者、老年衰弱者、青年腎虧者、均宜速服「龜齡機」又患早洩病、或男女間快味缺乏此藥有滋補眞陰、鞏固玉關之力、患者速服、無不立愈、

龜齡機 每打一元五角 每打拾五元 總經理 上海德生洋行

贈送法

本藥在東省發行一週紀念、特提五千盒、作爲贈送東省人士之用、以昭效力、而便推廣、照以上定價、在代售處凡購買龜齡機一盒者、即贈一盒、凡購買龜齡機半打者即送半打、每人限一打多者不贈

東省總經理 奉天鼓樓南 金城大藥房

函購欵先滙寄費在內郵票代洋十足通用吉黑郵票亦可

外埠代售處 安東瑞祥泰 洮安德慶仁 遼陽義和堂 營口中西藥房 長春中西藥房 江省德泰盛 大連同德藥房 吉林五洲藥房 鐵嶺和發久

贈送家庭寶庫

內載家庭衛生普通病症簡易醫療法數十種及婦女產乳姙等保護法若干種插圖七十餘 副凡注意婦女衛生者不可不看函索附郵票一分即寄

瀋陽鼓樓西 金城大藥房啓

三位名醫對於腦病與其治療之意見

對於疾病之情形無論如何醫生之言斷無私見因他總是希望病家告痊竭力爲之想法也至於醫生因勞神而自已生病問亦不免但不常有耳但苟醫生自醫其醫法可算雙重之介紹蓋其自醫之良法當然亦爲醫其病家同樣疾病之良法也

腦病實爲近代最流行之一症亦爲最難治之一症尤其是病已到了深入的地步凡勞心之輩每易患此其最初病狀多爲心緒不寧睡眠不穩肢痠背痛惡夢頻多頭痛胃呆神疲力弱苟不速治則不眠愈甚體力愈虛精神愈壞神經疼神經炎均有發生之可能於是腦愈弱而全體之機能亦愈險循至發生瘋疾亦未可知甚矣神經病之重症爲可憫也

但是腦弱果由何而起乎曰血液衰薄無以滋養神經是也故治之之法端在速使血液之增多與清潔耳醫家凡遇腦疾病家往往以韋廉士醫生紅色補丸處方而奏神効良以此丸善能補血清血爲效最速現有三位名醫來書具道此事幷稱若輩均親自服用韋廉士醫生紅色補丸而覺滿意敝局以爲此種函件不無裨益於腦疾之病家故特發表於次以公同好焉

熊耀庭醫生

(一) 上海寧波路三百五十九號華陵醫院主任熊耀庭醫師云『鄙前充任靖江三友醫院醫務主任因診務忙碌操勞過度致血液虧弱胃呆食減雖自處方調理未見明効後服韋廉士醫生紅色補丸不久即見精神健旺飲食增加今在申組織華陵醫院殊覺康壯因特書此作同病之津梁焉』

楊棟才醫生

(二) 河北張家口玉帶橋同信堂藥局現任察哈爾第一監獄醫務所長楊棟才醫師云『年來鄙因事煩用腦過度致脾胃不佳身體疲弱精神短少胃部作痛消化不良屢治未愈乃試服韋廉士醫生紅色補丸精神覺爽飲食漸增續服無幾諸症悉去自是每逢虛弱腦病投以斯丸無不見効欽佩之餘特繕寸楮以表微忱焉』

徐幻生女醫士

(三) 廣州常平普惠醫所主任徐幻生女醫師云『鄙在求學時代用腦過度自就普惠醫務主任後又因事繁常覺精神不足隨服韋廉士醫生紅色補丸腦力漸强身體亦較前肥壯足證此丸確有補腦壯身之功爰敘數言俾腦力薄弱者所購用焉』

韋廉士醫生紅色補丸各藥房均有出售或直向上海江西路四五一號韋廉士醫生藥局函購 每瓶一元五角六瓶八元 中國境內郵費不取

名煙出世

獎金 每條皇宮香煙內均附有現獎金計分四等 一等獎奉鈔六十元 二等獎十二元 三等獎 六元 四等獎三元

至尊至貴之地莫如皇宮

至尊至貴之煙亦惟皇宮

贈品 積存皇宮香煙空盒二十五枚可換蜜臘煙嘴一只或美女畫片一張 調換處 就近各紙煙代理店 奉天小西邊門外浩然里本公司

皇宮香煙選料精製
煙絲金黃嬌嫩可愛
煙味芬芳馥郁可口
裝璜精緻美麗好玩
售價便宜現洋五分
條條均有現鈔獎金
各種贈品均合日用
最上香煙最低價錢
既吸名煙又得贈品
吸煙諸君盍即一試
各捲煙舖均有經售

奉天遼寧煙草公司

經理 中橋政朝 啓

本公司 奉天小西邊門外浩然里八十號 (電話四八一一號)

滿洲報星期副刊

發行所　大連市山縣通一四二番地　中日合辦　滿洲報社

讀雜評後

（芙蓉）

在副刊上雜評雜評的、鬧了好幾個星期了、賺錢不多管事不少的我、又躍々欲試了拿着賺錢不多的資格、管事不少的討厭、處處都惹出非難！不應當再有討論什麽的可能、可是山河容易改、秉性最難移、這種賤毛病、老是掉不了

批評二字、含着最重要的成分、就是良心、汚辱、偏袒漫駡、那都是黨同伐異的伎倆、市儈流氓的態度、不是批評家的眞面目

那麽、作品的好壞、不應當批評嗎？不！碩荒君說、每個文學從事者、心中都在憧憬着、但作品的成功、半由於批評家的造成…（見上週本刊雜評）這話是任何人不能否認的

批評家關乎文壇的運命是何等的偉大？而又應如何的純潔呀！既不應有隱惡揚善的立場、也不能有武斷其非的片面、無論那一篇作品、都各有所長、不能一筆抹掉要拿出海棠無香村市無文伶鞏無時——的四恨的論調來苛評、未免吹毛求疵了

自己既有成功的作品、何妨公開披露、作文壇的貢獻貪他人的借鏡、又何必作過苛之非難、也不是非難不對無非是要深深的認清、意氣用事、是不道德的呀！

既打算作批評家、很有價値的一讀者所公認的作品、爲什麽吝嗇着不宣布？

現在就本刊常見的幾位作品說、方了孪己君是深於理智的寓意派將社會一切黑暗描寫的像活動電影一樣、不澤雪人爲公君等文字中富於奮鬭而沈壯的色彩、再如方陶君的「皮」和「童心」（詳四月間本刊）等作品、結構是如何的老練！寓意是如何的深遠！詞句又是如何的藻麗呀！其餘島魂丹鳥詠桐靜了諸君的新詩也都是鳳毛麟角的作品哪、我想稍有眼光和良心者、都表同情吧？！

我沒有包辦什麽的野心和能力、和那一位作者都素昧生平、更不是偏袒誰、只是「不平」的激動而已

五月十八日寫於大連

副刊雜評

（笳嘯）

蕭明的看完「副刊雜評」及碩荒的關于「副刊雜評」世人生下幾夥聰明人、聰明人的曾陪（？）眞個較比愚蠢人對于任何事理說得有力掘强、他能指天空的月亮認爲是月亮自己發的光輝、你如果攻破了他們的自己的理論獻給他們瞧、他們有一口美妙的野蠻民族特性的「罵」甚至再打你幾耳記子、自己的理論依然是向人群裏投擲、但有的卻投在空中去、卻鼓起掌來祝賀自己的勝利、咳！我們可愛的聰明人呀

我的「副刊雜評」在意料中惹起了蕭明的反辯、與碩荒的攻擊、這種文字的出現、是我在期待中所歡迎的、我先向二位大批評家聲明、我讀了後、並沒有氣得神魂顛倒、意識迷離、再張開吃過人乳的嘴向對方大駡、祇是我所最擔心的是蕭明與碩荒二君的被氣得不亦危乎、慢着、請吃付順氣的草藥氣得掉出滿腔子黃屎來、在下的槪不負責請醫生、與掏腰包賠償損失費、二君、五月十六日的、我的「副刊雜評」已經說過了的、說些不好聽的、反倒罵了自己、想二位都是聰明人、不致于再駡自己了、什麽「大姑娘養孩子費力不得好」又什麽「笳嘯先生的神女酸大發是如何的人格掃地喲」這明明是蕭明君將我當了養漢姑娘、碩荒君將我更當了窰子姑娘、二位！可惜二位罵人太不高超、還得向媽媽學學再往外出發因爲沒有將我罵得「痛快」沒有把我罵個「狗血淋頭」般的可憐、總之、駡人與理論毫無所補蕭明君還算明白點人事的常識、說過一面眞是顯自已的醜態」所以、我決不能自已我恥辱來還嘴、耶蘇也說過：「拿刀殺人的人、才是殺了自己」罵的問題、暫已告一段落、以下再轉到文字的本題上去

二位都是再問、我的批評的焦點、我再向你們二位說說我上次已說過的話來解釋即是：因爲它根本已失去多費紙張的價値既然、我們認爲不謀而和是件怪事、認爲如果以魯迅的祥林嫂前半段給它接上一個郁達夫的後段的尾巴是件文學中的大笑話、無論作者（也就是牢牲的抄襲家）怎樣的巧妙、藉以掩飾、也有鑿然的痕蹟在」二君我們的筆墨官司、無論打到任何地方去、我決終是抱着以上的幾句作我的批評的根理、二君如再認爲不充足、我再盾言之申一句說、將人家的作品偷窃了幾段雜混在自巳的作品裏、竪了自已的大名、這種作品是由賊手中成就的、安能書到它的靈魂？它的價値？如有人竟加之「讚美而努力」這種人倘不是喪心病狂者、而加之這種論調、究是與這種非驢非馬本質的作者有着任何的關係、這是無的阿諛、拍馬「無的放矢！」蕭明與碩荒二君、用冷水拍々腦袋、往前走即是項到牛角胡同的牆壁上了、請後退半步！眞的往前再走那正是比返例了！雪人、馮霧是一個人、我現在不能承認、因爲他們沒有正式的證明函表露、至於孫的作品、我起始也未評到他的身上

最後、蕭明君與碩荒君直是一陣的譏諂漫駡、沒有擾着焦點、而返說些不受聽的、眞是人間的大可憐人嗣後如再有這等文字出現而質問恕不回答！

又最後、碩荒君指我是摧殘東北文壇、汚辱文學從事者的犯人問罪、而我更得向馮霧或雪人倘未證明二人是誰抄了誰的）問罪、向碩荒、蕭明諸先生問罪、抄寫的作品、即是墜落自巳、欺辱讀者、與「摧」殘汚穢「東北文壇」的罪過、碩荒、蕭明又負有幫兇的罪過了！

蕭明碩荒是否是一胎出的、是一個人！哈！哈！

鷲警

（靜藩）

「憎敬！今天怎麽這樣早收拾？」從馬路左側向東走着一個青年、着深古銅色條紋的布夾袍、兩手分別揷在左右的褲兜裏、在左腋下夾着一份報紙、一壁走着一壁向距離五七步遠的三層樓下穧石上擺着的書攤的兩個青年很奇突的發問、同時合那書攤又逼近了一步

「水霍！來呀！坐…！」一個年約二十三四歲的態度很和溫的青年、和一個高胖的青年、都一齊很客氣的這樣說、臉上勉强堆出一些微的苦笑

「唉！沒法子……命令下來、你說不收拾怎的」那個年約二十三四歲的青年、把書放下挺直了身軀從帽沿下露出烱烱的目光、很消沉的回答了這麽幾句

高胖的青年手摺着五六冊書、站起身來很滑稽的說：「沒有什麽、這是我們諱陽溝的家常便飯」一邊說着隨即彎下腰去、把手摺着的五六冊書、放在一塊很大見方的布包裏、復又向那穿布夾袍的青年懷疑着問：「水霍你從西邊來、那邊的床子收拾了沒有？」

「沒有收拾、還和每天一樣、都照例的擺着」這時候穿布夾袍的青年已竟坐在他們裝好了的書箱上、眼睛不住的在他們未收起的書籍注視、從書堆裏拿起寬不滿四寸縱五寸餘的小冊子、黑的封面上有十幾顆灼灼的星光在左角下橫列着……四個字最下邊還有比……四個字較大的繁星兩個字、那個青年就一頁一頁的看下、去同時把左腋下的報紙遞給了那兩個青年、那兩個青年接過去也不顧未收起的書籍、就互相反復看起報紙來

沉默了十幾分鐘　那穿布夾袍的　青年很遲疑　的問：「究竟這塊歸那管？」

「這塊歸××分所管」高胖的青年肯定答了一句

「那麽西邊呢？」穿布夾袍的青年又這樣問了一句

「西邊說不一定、反正不歸××分所管」那個高胖的靑年嘴裏這樣回答、身子一動不動的看那張報紙

「咄！咄！在同一範圍內的小資本營業的攤床、怎麽在這塊不許擺？在那塊就許擺？現在職業恐慌市民全部失業的時候、當局不能就漠視民艱、命令取締小本乞討式的攤床啊？！假設有取締的命令、也是全市一律、絕不能僅取締某處或許可某處？究竟這　葫蘆裏賣的什麽藥？……？」穿布夾袍的青年、右手握着那本小冊子、眼睛的光不住的來花白洋灰的墻上映射、喃喃的納悶、意思就像刻意的探搜！」和解決困難的疑問似的

「唉！先生！別浪費腦汁啦、這不定又是誰得罪了××員和××官咧、纔給我們一個眼罩戴、要——好瞧！」另一個小販拿出預言家先知的態度和青年苦笑着說

「那麽？××員××他們敢演奪窮人飯碗的惡作劇嗎？穿布夾袍的青年又逼緊激昂問了這麽一句

「唉！馬馬虎虎的勾當、什麽叫敢……」那個小販就這樣含怨其詞作了結論的回答、穿布夾袍的青年也就沒望下接着說什麽、只見他手裏那本小冊子、一頁一頁飄飄的活動、馬路上的人都沉沉的走着

「八九！明天你多備些義務小說言情唱本、打鷄打鷄管保比靈丹妙藥還好使、我要是隔三差五把臍子毛巾和……也義務打鷄一下、一定能受到優待」忽從東南角一個黝黑臉孔的小販底喉裏、說出這麽幾句熟悉世態的話一邊說着、顯出很緊張的神氣、低着頭不停的望他那三尺多高的推車的箱子裏、安放一切的貨物、時時呈現着無限焦的樣子（未完）

船難

意大利 Edmonao ae Amicis 著

突已 譯　（六）

「這裏還有一個人的地方！」水手們對傍的乘客喊叫「一位婦人！」一船長扶了一個婦人走向前來、然而、一看救命船離得那樣遠、她沒有充分的勇氣跳下去、後倒在甲板上

傍的女人、差不多全都掉了魂、如同死了一般

「一個小孩！」水手們喊叫

那西西里少年和他的同伴、到那時候、仍爲一種超自然的無感覺而失神、聽了這個喊聲、被一種想要活下去的本能、突然間覺醒、他們同時的離開帆桿、急馳到船邊、不約而同的喊叫「領我去！」並如猛獸一般的互相的你推我、我推你的往前擠

「最小的那個！」水手們叫喊「船載得過重了！最小的那個！」

聽了這句話、女郎無力的放下手、好像被電光打擊了似的、並不動的站着、以無光的眼睛凝視着馬利歐

馬利歐瞅她片刻—看見了她的上衣的血的斑點—記憶起來—一種神聖的思想的閃光耀在他的臉上

「最小的那個！」水手們不約而同的焦燥的喊叫「我們要走了」

然後、馬利歐用一種不像他的聲音喊叫「他比我輕！、那地方是你的、朱黎埃達！你有父親和母親、我是沒有親人的、我給你那個地方！下去吧！」

「把她扔下海來！」水手們喊叫

馬利歐捉着朱黎埃達的身子、把她投入海中

我的日記

（續）　（笑呆）

正月初九日

昨日是輪到我出遊的班次、可是因爲我不願出去而終止了——雖然一位同事要合去洗澡、也被我謝絕、大概他是很樂意的、因爲我在他的言語中發現了這是他對朋友的面子話、怕我同去的預言假若我當時與他同去了、說不定又使他如何的憤恨怒視

今天於清晨中寫兩封位寄與我的友人、這是我新正月第一次給他們祝賀新年的信但信中無一句祝賀詞、我只說一些人們所認爲不吉的話他接着也許要懷疑我的態度變更、也許更進一步說我不不類、但是我不願欲聽他這些批評、我祇希望他能以清實的心給我末微的安慰、但在一剎那間我又覺着這是妄想、他決不能允許我的希望我又在他的面前顯現弱點了

在一月以前我曾寄兩封信與他們、好久才接到了他的回信、說是：「服務很忙、顧不得早日復函」更說一些叫我好好的住地方、小心侍候掌櫃的、預備多掙幾個年我看完憤怒、將信撕得粉碎投火炉中、這一套掌櫃的乖訓口吻、我實在是聽夠了、「住地方、侍候掌櫃的、掙幾個年」我不料他也同樣的染上了這種思想、爲什住地方好好的侍候掌櫃的便能多掙幾個年？這在我或者可以以衣食的問題而才受他們的汚辱、可是像他那樣的人也同我一樣的不能有正却的解答、眞使我失望了！煩瑣的思潮愈益澎湃、忽然一位同事呼我去下棋、才略微安靜點——但我總是懊喪不該在他們面前孟浪的、說出了這些話說不定他又將對我如何的嘲笑批評？我不希望他給我復信、我也不希望給我微末的安慰

正月初十日

早晨起來很晚、我由後屋來到前櫃時、已將棹子列好預備開飯、我胡亂的吃飽了覺這飯並無什麼味、比較平日反倒難吃、但午飯却很香甜的吃過了、這也許有一種希望在心裏的緣故？

「仲先生！咱們去看電影吧？」我面帶笑容誠懇的問

「你還能請咱們這些人！我還要請你呀！那好叫你請我」仲先生現出卑夷而又嘲笑的說

「走吧！我一定請客、這不是說笑話」因爲上次他請我一回、所以無論如何我也不能不和他去

出門上了馬車、直往電影院拱奔去、不料走了幾家都告了滿座、所幸有一家還未滿座、我拉他說：「咱倆就在這進去看看吧？」他表示贊意、我一看門外的廣告映的是：「五劍十八俠」我就很不高興、門前的遊人異常擁擠、許多士女們双双的驕傲的由我的面前走過、同時幾個窮小孩子也出入其間、這現像使我轉入遐思、竟忘了這是合人家來看電影、他在我身後推一把說：「快進去吧！再往一回座又滿了」我看看往裏進的人實在很多、於是買了票入座了、影片已映過三本、我一進門即望是幕上一個人飛起、接着就是刀槍亂架、我厭煩極了、看這是什麼電影？一陣陣香煙煙氣由左側繞到了我的面部拍掌頓足的聲喧嚷得利害一切都感到不安、好容易演完了、同他出了電影院他很高興的對我說：「今天的電影其好、眞熱鬧、可惜咱倆來晚了、未能完全都看」他又看天還未晚、又强拉着我說「天還未黑、你再跟我到一個快活的地方去—」我煩亂的心情、已不能再有興趣合他走了、任他如何的快活我也是認爲不自然的場所、我婉謝他的美意、他驕笑的獨自去尋快活了

幾個同事看我自己回櫃、很關心的問我上那去來、我煩厭他們、含糊答復了幾句便頹然倒炕上睡了、醒來時才七點鐘、有兩個同事在案前對燈看書、我偸之看去、却原是「彭公案」我問他們看這書的感想、他說：「還不過是消愁解悶、熱鬧就是了什麼感想不感想」理由很充足的答復了、我再不敢往下問、因爲以我往日的經驗知道再詢問一句、便要遭他們輕視

正月十一日

孤僻猾傲的我、差不多同事都知道、然而他們却不對我諒解、於是惹起他們的憤恨怒駡、毁謗、甚至不與我說話、這幾日因爲輸錢、不安寞、苦悶、更現出難堪的們樣子、他們說我荒謬、瘋狂悖怪、但只有以微笑對之、我深恨、我痛棄、我不應該不知自量跑到他們面前使他寂厭惡、現在我被萬魔纏繞使我一時不能逃出這汚濁環境、我悲泣、我流淚、困在這極端的幽暗的深潭裏、在新正月假期中、同事們都快々樂々的度着安閑生活、而我祇感到有一種不可名狀的悲痕橫在心頭、枯萎的心苗何時能得着甘泉的澆灌！

鄉村的舊曆正月間、勞苦經年的農工們、於此時也都現出快樂的容顏、來度這清閒的新春、溫柔的太陽似乎已將殘燼的嚴寒驅逐了、和暖的春風已輕微拂着人們的面部、我和玄一同提着竹籃沿街賣糖、走到了鞦韆場中一群小孩子在那活活潑潑的跳躍遊戲、身上落的塵土、而上碰的傷痕好像一點未感覺到、依然不停的遊玩、我將籃子擱於一邊也加入戲園但我又恐怕籃子裏的糖果被另一位小朋友拿去、很關心的不時回顧、玄忽然哭聲大呼說：「你爲什麼拿我的糖呢！不行你往那跑！」我聞是這呼聲立時跑上前去一看却原是比我們大的一位小孩被玄捉住、正在那邊爭奪手中的糖、玄有點抵敵不住的危險、我急忙帮玄去奪那塊糖、他看我們兩個人竟然恐慌了、將糖拋了就飛快的跑了、我們追也追不上、只帶着眼淚泣回家去

童年的回憶更彈起我枯寂的心弦、更合我感到身世的悲涼！十三歲的小孩子、便提着竹籃求生活、我爲什麼一生下到現在無一日不與飢寒掙扎中！雖是年歲增加了不少、可是困苦更增加幾倍塞外漂零、遠遠別離了親愛的父母、我知道你在此時是很盼望我突然出現於你的面前、可是你的兒子爲生活而奔走如何能如你的願望而實現呢！

正月十一日

我一人無目的走往街上、經過長的馬路、終也不知往那去好、我又折回、由一家書局走過、我由窗外向裏望去冷清清地一個主顧沒有、我進去尋看了一回書、沒有一樣新的書籍、問他什麼也沒有、我氣憤走出

在櫃上無事、無聊惟有看書、但不安靜的空氣瀰漫了我的四週、心只在跳動、勉强鎭靜、可是敵不住外界混亂的空氣侵入

商店中絕對禁止看書、我在平日只可以背着老板閱讀雖有一些同事不滿意、但不好意思加以制止、在這新年假期中是可以自由看書了、但是你要在前櫃坐之看、老板走過來、還得快將書掩藏起來、直立站起、我看夠了掌櫃的面孔、厭惡他們那淡笑的聲音、我決定離開他們我要往後屋去暫避一時、宿舍中一種陰森而冰冷的氣味一進去就打個寒噤、側小低狹的屋子遍處灰塵、小窗上的玻璃罩着白色冰點、兩鋪炕、在這屋睡的有十五人、每人只佔到不夠二尺的地方當我每晚到這屋睡覺時、在未睡着以前、總是感到氣悶而擠滯、用新聞紙裱糊的牆壁、已變了淡黃色了、點々滿滿 死的臭血混雜其上、沒有天棚、樑間的蜘蛛網、垂下很長的黑絲、我不敢仰臥、恐怕那黑絲掉在我的口裏、我側身倒在冰涼的炕上嚴威的寒氣、使我不能伸出手來、這室裏滿佈着陰黑幽暗的氣象、正是象徵我生活的灰色、一陣傷心 々淚又落下、染溼了我灰暗的枕頭啊！這枕頭是我祖母以枯乾的老手給縫的、他也能想到我今天在這上伏覆痛哭嗎？

夢魔之夜

魯昂

記得有一次我曾看見、
一隻黑手掌在面前搖顫、
從那次我失掉了機遇、
從那次我失掉了眞善、

我從此永沒有智慧、
我從此永沒有光焰、
愚昧蒙住了神經、
心頭堆滿了黯淡、

我失掉了親近的朋友、
我失掉了熱愛的伴侶、
在心中只有孤苦淒涼、
沒有半點溫存的愛戀、

這悲慼直打擊全身、
我的神經突然轉變、
一直到我逃出夢境、
面前是深夜的黑暗、

某日、

南老爺的事蹟

（續）　（丕澤）

四

南老爺今晚只和太太們打了三圈、牌也沒去看戲電影、十點多鐘便上床睡下、在老爺家庭、這算最早的睡覺時間

「聽說省城有個重要差缺、我打算明日午車到省去運動運動」

「帶了多少錢去？」

「金票三百、外加上等老山人參兩具、古玩一具寶石一塊、……共値洋一千左右」

「在那弄那些錢？……」

「金票是在咱櫃裏拿的、老山人參是上年我過壽朋友送的！玩具和寶石是董少爺運動差事送的」

「聽說櫃裏人員有兩三個月沒發餉、上回你拿了那些錢、現在你又拿些錢、常這麼樣恐怕不大好吧？」

「管那些！這年頭他們願幹不幹、只要我交好B方、他們不敢放個屁！不敢家去吃、的我怕什麼？」

「你還是入了道院的人、應當行點善、留個後成……」我？你沒見道院老李、暗中在咱溝開多數鴉片館……那害不害人？我還算沒大作惡呢！」

「…我還有一個表哥、現在閒着沒事作、你得給他設法！」

「咳！」咱的親戚經我送的太多了、這他能幹什麼？他、他會管錢、算盤打的很熟……」四太太開始嬌媚了

「好吧、這幾天把現金股老趙撤差……那小子、眞眞不懂人情大禮！」

「…你上省得給我買雙上等高跟舞鞋、七八十元那樣的。」

「好好、一定給你買、還要什麼？……買買」

漸漸的、都入了睡鄉、一切都在靜止、只有那蘅蕪似的一串、亮光大電泡在仍亮着、和那縷縷淡煙絲來回徘徊着

五

很使老爺失望、因爲老爺一切計劃、心思、都歸無用、原來那重職早已被某潤老運動上去、所幸尚有一線希望者、即送上禮物時某大老爺允許以後有好缺、一定給留着、所以沒有重缺則已、有、則南老爺已握有在先權了

在這春光籠罩的大地、楊柳在穿上新綠大衣、桃杏都粉面含笑、花草在努力發育、到處花香鳥語、這都足使男女們思到「情」上面、何況一般有閒階級的大老潤少

老爺已有三天沒到「小桃那裏去玩了、今者見景思情、似乎有些想、如是此抱着「莫錯過大好光陰」的志氣、便坐了汽車前往取樂

「嗄！一位、南大老爺！」老爺下了車走進門時、一個長脖麻臉的所謂茶壺在伸長子怪叫、好似一隻長 子鹿

老爺直步入小桃內室、據說這都是特別例外、若之他沒有勢力的生熟客、必須先坐外室、然後由茶壺招乎、才可隨妓女入內室玩、否、那茶壺定要見怪和你爲難

小桃是在梳粧台前、對鏡撲粉點唇、見南老爺來、假裝不的樣子、以便有所計較、老爺見她不理、偏要親近她、專弄這股勁頭、所以才湊近她身旁坐在沙發上

「……」老爺小聲引逗她了

「你生了外心、兩三天不到我這來。不知又結識了那個小賤×咔她纏住啦、還找我們幹嗎？…」她放下粉盒嬌氣帶嗔道 接着死勁閉閉眼皮、流出淚珠嬌哭起來、聲到有些像哭、老爺心甚不忍一把將她摟上懷裏貼臉親手…軟語勸說、並答應給買一只小白金手表、兩件旗袍料、這才雲收天晴

這時、小桃已坐在老爺膝蓋上、玩鬧起來、掏老爺的衣袋、翻出拾多張大洋票、老爺只是張着厚嘴唇露着黃板牙、兩眼瞇成一線、哈哈怪笑

（未完）

史帝芬遜

——寶島之作者——

（黎電）

史氏一八五零年、生於愛丁堡、死於一八九四年、享壽凡四十有四、乃寶島（T YeDSufeLSIOnb)兒童詩園新天方夜譚、續新天方夜譚快活人及其他、和許多別的兒童讀物的出名著者、童年貧而多病、幾乎知不道什麼是康健、雖然他的幼年是多病多愁的、他可永遠沒有因爲孱弱而陷入自私或落落寡和、他將所有的痛苦都變爲興奮的事業、少時停留在屋裏、冬天也時常在牀上消磨時候、他很會編海賊、印第安紅人、聖經上和別的旅行的故事、這使他的小朋友很喜歡、甚致於甘願給他一便士、好念他的小說一遍、當史氏方長成人時、他就病了、醫生便送他到法國南部他的病弱不能使他按時入中大學、可是他曾耗費許多光陰去旅行歐美兩大陸、他極愛旅行、這也許是承受了他的父親、祖父的遺傳性、因爲他們是燈塔建築者

他在法時世界上發現了他是一個可愛的著者、在他的病中他寫了許多關於通常活潑生活的快樂思想、人瘦弱得半死、他還寫了許多文章描寫這世界是多麼可愛、有趣和感誘的、一個人若常々快快活活的、就可以將煩惱變爲快樂、他常努力穩固信仰、將他的信仰實現、成爲他的生活、他常有時候幾乎無理由的自慢自笑、這可以由他的作品裏反映出來、他說過：「這世界充滿了如許的事業、我深信我們個個都快快活活相似國王！」在馬萊曹先生的門的故事裏、他似乎寫了他的自傳一般：「兩個鐘頭的生活雖常是兩個鐘頭的生活、可就只這麼短的工夫、便可以成就了許多的事」他是一個兵、他的病牀是一個戰場、在這裏他戰勝了一切慘淡和痛苦、無論什麼事業、他都獲得了他勝利的微笑

就是在他童年、他吃他不愛吃的東西、沒有法子、他便將食物堆成一座炮壘、自已如同一個小兵、攻破了吃了它、就算是遊戲、以後他每遇了難事、危險的事、或不願作的事、便做遊戲去辦他永遠抱樂觀的、雖然他拿什麼事都做遊戲、他却很認眞、他的克服疾病、痛苦的好皮氣、就足以使他爲「平凡英雄」這使他待人極其溫和、虔誠、處已極其光榮、快樂、這些事也非得俱有大無畏的精神、才能辦得到的

沒有一個人不愛他、不愛聽他那聊頭、接人和坦白的談話、說到他的容貌、他是一個瘦長弱蝉的高個子、由樓色的眼裏、閃爍一種令人不敢迎視的光

這是一件多們有趣的事呀原來寶島是在蘇格蘭的一個雨天起始的、他無意中畫了一幅地圖、塗滿了顏色、關弄他小的寄養的孩子、假說這裏藏有多少理想的財寶、還有許多海盜、很猙獰可惡的、要偷了這去、史氏的幻想力非常的大、他幻想出各種思想、比他所能寫的還快、他給他的小孩子說完了這寶島的故事後、便繼續在十五天內寫成了這故事、他著作時非常的快、但他非常的細心、一篇著作、非詳詳細細校對更正過幾次、不發表、這確是許多一寫出作品來、便已知足的著者的表率

史氏自已知道了不適於住在溫和的氣候裏、他便用他著作得來的錢、買了一隻小遊艇去、實行童年南海島探險的夢、他漂流在這些熱帶美麗的小島間、終於在沙巇(Samoa)建設了房屋、立了家、這裏的土人很敬愛他稱他爲一個偉大的白種人的酋首、史氏作了許多慈善的事業、這很影響他們的性靈得到他們深深的信愛、當他生前、土酋們爲表示他們的謝意、便築了一條路、通到他的家裏、叫做仁心之路(Roadoff vingh avf)當他死後、他們便堅持主張在他屋後、山崖峻壁間、掘出一條小道、好由這裏將他們朋友的屍、送上山頂、埋葬在那裏、在這大沙魔式的墓上、有史氏自已做就的碑銘

在這遼[illegible]群星閃爍的天[illegible]下

掘好個墳墓叫我臥下罷

我曾歡歡喜喜的活着也快快樂樂的死去

立好了個遺囑我自已便臥下了

這就是你們代我雕刻的一首詩

他長眠的地方即他早日所希望的

這水手回家、從海洋上回來了

獵人也回來、也從深山裏回來啦！

一九三二、五、六謄清

摩登摸着剃頭匠

（覺後）

密賽司張淑貞、是一個初出茅盧的小學教員、雖然是感受舊制家庭的壓迫、但是什麼自由戀愛——社交公開文明摩登——却時時刻刻的廻繞胸中、深印在腦海裏頭每欲隨乎潮流、却受那守舊未去的一雙父母監視、猶如步履荊棘叢裏一般、不得施其天賦的心願、月下花中莫不顧影自憐、連理枝頭恒生傷景之嘆

一個春天的星期早晨、纖罩大地的一抹淡白色朝煙隨着那婀娜的微風、無精打彩的隱去了、自已輕飄、剎那間露出了光明大地、陌頭堤畔的花啊！草啊！也都笑容可掬的搖着首、表現出一種得意的狀態、好像似一日之計在於晨的樣兒、當這百鳥歌奏的聲裏、自東山之上徐徐的送出了一輪淡紅旭日、偏顯得大地光輝、映照着西屯遠遠露出一所半舊的草房一位四十多歲的婦人、用手輕輕的搖着似睡半醒的一個女郎枕邊、好像怕驚動了似的、低聲喊道「淑貞！淑貞太陽已出來老高了快起來用點早飯、我還要叫你爸々到外邊有點事呢」五更夢酣的淑貞、被她母親一番呼喚的聲音傳入耳鼓、慢慢的從夢中醒來、用那潔白的小手抹了揉眼睛、打了一個哈欠、自言自語的說道『是的！是的、我就要起來的』一挺身兒抓起一件平素所穿的衣服披在背上、顯出一付喜容的面孔、扯過頭來問道『母親你要到那裏去呢』他母親一面洒過門次一面答道『我要到你姑母家裏去的、你快洗臉吃飯、還得給我看門咧！』他母親這樣回答着便出去了張淑貞自已穿好了衣服、扣上了扭子、無精打彩的打了一盆水、洗了一洗臉、拿過了一張木梳、把頭上的青絲攏了幾下、胡亂的吃了點早飯、自已獨自一人倒在屋子裏的坑上、拿過了一本平素所愛研究的小說、翻過來折過去的看了一遍、好像似有什麼心思似的、閉目凝思、正在這個當兒忽聽房門兒吱的響聲

啊！『貞妹在家麼？』他表哥這樣問道

是！『在家哪！』淑貞忙爬起來這樣答道

付俊『你今天星期沒有到外邊去溜躂去麼？』

淑貞『沒有的！我母親不是到你家替你吃喜酒去的麼還得使我看們哩她現出一種很失意的樣子這樣的回答

付俊『是的別提拉！貞妹我實在是對不住你、你還能見諒嗎？』他表現一種對不起的樣子、走到裏面坐在一把椅子上、從懷中掏出一枝洋煙燒着椅子吸着

淑貞『什麼呼着對不起、你可知道我爲你的犧牲麼？名譽啦——潔白的身體啦、還不算什麼？但是我所替你懷的孽種怎樣處置呢？啊！倒是你們男子有這樣的大嘴一面說着一面伏在桌子上嗚々咽々的哭着、付俊『貞妹貞妹！爲什麼這樣惱我愿擔了一切替你想法就是了』

淑貞『你已經有了愛人還顧我做什麼？請你離開我的身旁、免得再來糟榻我的』她在哭聲中生氣的說着

付俊『不！我絕對的不使你難心的』他們正是這樣說着忽聽々々的腳步聲

啊！『付俊！你怎麼不在家幫着照料一切到這裏做什麼呢？』她母親很訝的這樣問着

付俊『是的！我就要回去的』一面說着徉腸的走了

貞的母親說：『貞！你哭什麼想你又要做出無恥的事態、沒要再辱我的門風啦給我滾出去好拉！』

貞的父親也插嘴說：『不要緊她年紀輕、給他找個人家出去了就好々、女大不出娘也是沒有法子的』

日後、淘貞因爲要避嫌、在學堂裏告了兩個星期短假但是一般街談巷議沖擣她多娘耳鼓、適她姑母來訪

貞母『她姑姑！你能替我貞找一個婆家麼？』

貞姑『有是有的、前幾天老劉家還叫我替他提個媒哩聽說他兒在紅葉軒頭剃頭、恐怕你老人家不肯給他吧』

貞母『行的——行的——現在我不挑了、若不叫我體她教員的資格、什麼把事弄糟了、你看着辦吧、我是不要財禮的』

貞姑『好！我決能辦得到』她姑母很爽快的回答走去了

又幾日劉家預備好了喜具到了迎娶那日、轟々烈々到也很熱鬧、劉才是一個剃頭匠得着這教員之妻、實比小登科還高興幾分、婚後夫婦感情到也不壞、但是劉剃頭匠、有時聽着村中一個唐突所咬、還覺美中不足、時常東倒西歪、的胡興醋海之波、直到如今、密賽司張、還在某處教小學嘅！

一九三六於連印客中

春來春去兩不知

（慧思）

四時化行、春夏秋冬具造化之功、在達人眼裏到沒有十分注意、然而一般多情兒女對於這個春字却特別印上心頭、甚麼「春宵一刻値千金」「勸君今夜不須睡、未到曉鐘猶是春」好像丟開這個春字就把生命精神去掉似的、本來春之神降臨的時候、柳綠花紅翠繞紅翻、風輕雲淡鳥語花香、大自然的景物、確是能陶醉人的性情、又何怪情薄弱的人迷戀於春神懷抱目之於色、耳之於聲、均有同嗜、對於這春神迷戀、大抵皆具同情、不過也得個人境遇夠與春神接近不夠、像記者這種枯悶生活、案牘勞形、日無暇晷、人說這玩藝是無冕皇帝、我覺得是少刑具的監獄、「迎風十里臭、付債半生忙」的桿先生眞覺教人有些惡、不過鷄助鷄助環境使然、不得不如此罷了因爲終日窮忙不迭、以致春來不知、春去不曉、不但沒有同春神接近的資格、且把春來輕輕的辜負了

陸放翁的沁春園、有「載酒園林、尋花陌巷、當日何曾輕負春、流年改歎闌腰帶剩點鬢霜新」想放翁那樣豁達人物、又是載酒尋花沒曾把春神負過、然而他一感覺到「闌腰帶剩、點鬢霜新」便非常感傷、我輩終年幹着這機器生活、不知春來、那知春去、撫今追昔、何以堪此

不　春風省識的我、昨被益之竹影兩君邀作公園遊、至見碧草舖茵、百花爭艷、車如流水、人比行雲、踵肩相接履寫交錯、山抹微雲、海湧碧波、日人曰物、皆堤十分春色、雖金谷蘭亭、不過是也、吾輩揹大得此頃刻歡亦何莫非得天之厚、遂與竹益兩君留影紀念而返、因記之以詩

念香風信過　造化功難覩
柳添翠黛雲　花濕胭脂雨
萬物俱對時　欣然新意出
曉余綠獨慳　終日勞案牘
春來亦不知　春去亦何顧
與春緣長絕　無求復無欲
知己二三人　驅車滙泉路
道上人往來　天半雲來去
微雨灑輕塵　好花堆滿樹
桃花無人面　含笑各相妬
眼底春光滿　居然忘榮辱
當前識春風　今古異其趣
蘭亭不常好　梓澤成邱墓
稍影留廬山　千載共相娛

心底創痕

（寄萍）

黑風黃沙彌漫了若大之塵環！
那塵壞的武士揚威於龍崗山前！
山前的躅跡顯示於人們之月中！
那肉眼的骷髏却贊頌其威嚴、
聽啊、那筎聲奏於淒慘之西風、
那忍意屠殺的强盜都歡笑於郊營！
朋友、最後的勝利方爲我們的期望！
我們要憑一腔熱血一顆頭顱一條生命！」
聽啊！那群衆喊殺與祈禱之聲！
那戰鼓與炮火如盛夏之雷鳴、
雖然他們不得惡的勇士猶在祈禱、「
他以靈犀的至誠祈禱一陣成功、」
聽啊！婦孺們也在祈禱泣呼救！
那貪生之浩首亦狂奔於其中！
他們不顧犧牲殘餘之寄體！
猶期望得到最近的將來之歡幸、
啊啊、耳鼓的衝動眼簾的反映與心頭的創痕
這若大的瘡痕完全印於心中、
未亡人得脫死命當如何的慶幸？
留得這一些班點以紀此牛！

一九三二、一、五、脫難後

痘奶奶

（一試）

天黑了、大地上的一切的聲、總要比白日見寂靜些空中幾點小星、在照臨黑夜的人間

屋內只有滴答滴答的鐘聲別的似乎聞不到、奇怪今夜姊妹們也都格外安靜、愈顯得沈悶了

屋角放了一張方棹 棹上放着一個空罐頭的圓鐵盒、裏面盛滿了煙、還有一個大洋火盒、其餘的便是些破亂的茶壺茶盌了

父親坐在棹傍的藤椅子上舉起用麻蓁纏的長煙袋、裝上了一袋煙、劃了一根洋火支支的吸着

「這孩子不知怎的、這些日子非常鬧人、一點不願食飯」母親抱着將生下八個月的麟子妹、這樣的歎着父親說

「怎麼的了？」父親皺着眉頭、把煙袋離開了嘴、問母親

大家都黯然了、只注意母親懷中的麟子妹

「才種花幾天、大概是痘奶奶打災、讓孩子不安吧」」母親想遍了諸般、最後又想到痘奶奶了

「對了、或許是爲此吧、那麼怎麼辦呢？」父親，着放下了煙袋

「應一應吧！」母親說

「怎麼應法？」父親問

「用一個盌裏面 裝上小米子、上香 燒紙……」母親告訴父親說

父親急忙的找到了盌、米香、……兩隻手很恭敬虔誠插上三根香、燒了紙、遂後禱告

「痘奶奶、你保佑我孩子好好的、我在供謝賀你、千萬顯點靈驗、讓我孩好好的……」父親禱告

「痘奶奶、保佑我孩子」母親也禱告

噹！噹！噹！……十二點了、夜深了、禱告聲與鐘聲鬧成一團、停了一會、又寂靜了只有姊妹、弟妹 們的睡聲虎！虎！虎！……

我願

我願化作大鵬鳥、飛渡太平洋、冲上白雲宵、不管水上大邊、任我自在逍遙！有！血潮似的波濤澎湃、錦彩似的霓霞飛舞、併察怒濤激盪、鼓舞我精神的興奮、引起我心頭的狂跳！

人兒我憐憫你

——爲某人作——（魯歸）

你早早的嫁了人、
疾病纏了你的身體、
去失了你的青春、
喪亡了你的生趣、
人兒我憐憫你、
你是個人間的奴隸、
分明是便是的僕婦、
却硬說是良母賢妻、
泯滅了自然的賦予、
變成了單純的機器、

人兒我憐憫你、
你是個人間的奴隸、
爲人家穿針引線、
爲人家生兒育女、
爲人家侍候父母、
牛馬了家人親戚、
人兒我憐憫你呀、
是個人間的奴隸、

矛盾

（佚名）

一顆脆弱的心兒
一團火熱的情兒
一個誘惑你的環境呀
叫你迷離徬徨同他裹頭
你應不應叫去愛她？」
良心告訴你確該愛她
因爲你們並未知道她是不眞
愛你
但是呀！
一個難關不好過！
金錢的門不准你走
不過她也是一個愛金錢的人
兒
這世界應該滅亡！
滅亡到無所有！
這世界糟蹋了多少熱血的赤
子
不該再想她了！
她不再愛你了！
她對你說的一切知心話兒
都是欺騙你的工具
哈哈！
你看她摟着闊老們的脖子在
强烈的吻着
你看她是多麼殘酷的一個人

春曉

（浩東）

明浪的天際
稍微着粉紅色的雲霄
目然的大地
被着朝陽籠罩！
啊！
還々的樹林
獻出綠油々的微笑
那樹稍上的群鳥婉囀着亂叫
此時呵、您瞧
宇宙間一切自然的生物
正是歡迎春天來到！
一九三二、三、二十四日

妙齡的女郎

（林稀）

妙齡的女郎！
爲了你斷了肝腸、
爲了你飲食俱忘
我可愛的女郎喲！
一切教人怎不心傷、
◇ ◇
你那美麗的笑容
你那柔溫的心情
你那漂亮的顏色、櫻桃般的
朱唇
你的所有……
於今我還深刻在腦中
◇ ◇
憶起來××園的刹那
我使咒詛我命運的乖舛
想起始你愛情
我不免酸淚兩橫
甜蜜的美妙的靈肉的理想
於今呀！已成了泡影
◇ ◇
一切教人怎不心傷
我可愛的女郎喲！
爲了你飲食俱忘
爲了你斷了肝腸
啊！妙齡的女郎
二、二十五、牧舊作旅

陵前隨筆

（五）（方了）

現代的青年將所有的過錯、失敗事情的責任都委諸社會、某人自殺了、這是社會壓迫的、某人墮落了、這是社會引誘的、某人犯罪了、這是社會驅使的、社會、社會、什麼責任都教社會、零虛守擔負可是同時他將什麼是社會忘掉了

現在沒有一個青年！甚至於中年老年！不說現在的社會是萬惡的、殘酷的、想每個人都是好的了、每一個人、一個分子、都是好的、我不明白爲什麼個個好分子聚在一處、會變成一個壞社會

打倒他、我來幹、這呼聲多們坦白和勇敢、大無畏的、不過很少人會們心自問、我幹能否强似他幹、他幹可一定不如我幹、到頭來弄得虎去狼來、一代不如一代

人們的嘴似乎專爲誹謗、風涼話造謠破壞的諷刺甚至礙爲才生的、建設式的批評、友誼的正大的光明磊落的、我想在這人類的世界許、不會有的

喂、辯論家、你們辯論的是什麼呀辯論又是什麼呀、關一個同學的話、關外人的拳頭、關裏人的嘴、關外人的大槍關裏人的腿

這裏的確進步不少了、所有門後坑頭上的、符籙一躍都變成街頭巷口的標語了、密秘的咒咀都變成了公開的宣傳了、標語佈滿了人間、也宣了、也傳了、也只剩得宣傳了

一九三零年、在某大學的圖書館裏的一個聲音、胡佛幾時到的美國、蔣介石派他去的一

一個人爲得暫時的興奮刺激、不防實行慢性的自殺、去吸鴉片煙、

某家太太說、凡人煩人、不是神仙那個人不煩若教滅却心頭火、定息干戈、見太平、何觸走馬燈如是

晚逝去者

（魯歸）

你、我與你才兩月不見、
誰會知道你却消散！
你眞如那雪花兒一般！
悄悄的又離開人間！
一點水是你的精靈、
她一定會永存永生、
只有啊、太陽仍舊熱情、
他、何時方能爲你犧牲！
我孤獨着、永久的孤獨、
無聊頹在長空中踟蹰！
你的精靈是落在何處、
他永久追尋 永久尋不出！
他有苦、有苦向誰去訴說、
容顏消瘦、好像是要毀滅、
只有慘淡、使人不悅、
誰會想到他爲眷戀死者！
你的一點、一點的清瑩、
是維持他的惟一的明燈！
你要、請你保持你的熱情、
冬來時、你再爲他結晶！
你的魂兒飛不過萬里關山、
他的光輝、照不到你的身邊
你們總不會、不會見面、
空有兩個孤影兒流連！
營口、營口、是在營口、
孤日映着那黃土一坏！
此地長眠的人兒喲、
便是他的、他的良友！
良友、隔世的良友
你們會面的日子可有？
分明是暫別變成永久、
到何時才能談笑握手？
他的權力去不到地獄、
也不知道地獄在那裏、
你的精靈是不是在彼處、
還是一個重要的問題！
愁悶無奈、空自傷神、
憔悴了一顆懸着的心！
你何地放置了一身、
爲什麼沒有一點音訊！
你不論是在哪裏、
我給你這一點兒消息、
請你靜候幾千萬年、
她一定有一日與你相聚、
夜十時後作

小詩

（叄依）

月兒躲在白雲裏
好像含羞帶怯的處女
幾株瘦老光光的蒼樹
都高聳着手兒
想摟伊
一九三一、二、七、舊作

千山的斷片

——丹 鳥——

小感

沒有罪惡就把我困在地獄式的學校、這隻消瘦底身軀還不如葬在野地里、免的讓他感受些槍刀砲彈——荊棘

◇ ◇ ◇

沒有罪惡就把我困在地獄式的學校、這顆枯萎底身軀還不如葬在關海里、免的讓他感受些苦煩憂愁——酸辣

◇ ◇ ◇

爲的滋養我這顆枯萎的心靈的一切爲的滋養我這隻消瘦的身軀的一切…決意跑到那碧山綠嶺、在這美妙底春天

在路途中

我們全都被裝在車箱里、車輪軋着青春前進、慾望在奏着快樂之歌更有氣吁的韻節眼簾映入這絲絲細雨擁抱着一平原上滿佈着綠茵茵地禾苗與柔草……

我在沈思！同學們的談笑、何會入我耳中

◇ ◇ ◇

車是蒼猝的奔馳、我們跳上站台——立山、更振刷起精神我們淋雨前進

細雨！任你怎樣傾洒、我們有無畏的精神、灰雲終於退却散去、透出一線曙光

踏着柔草、吸着花香、是我們疲乏的慰藉

◇ ◇ ◇

天空灰白暗黑、沒有金星明月月

我們踏上崎嶇的山路、依然摸索着前進

朋友！我們青年的前途、就是這樣吧！

我自這樣感覺發問、他只答是的！

最後踏上三百餘級石砌宿在深 的古刹里

晨曦

疲勞！的確是疲勞！甜密的睡了一夜

那婉轉悅耳的鳥歌、把我從夢中喚醒

紙窗上薔薇光里映着鳥的跳躍、並樹的動搖

沒 憎惡的爬起、來到山峰觀賞一切

◇ ◇ ◇

慈祥的太陽緊緊的擁抱了山峰、這花木昨天受細雨洗禮而着新衣

蔚藍的天空、今朝兒沒有着乏的白雲、有清透似薄縞般的青氣、籠罩了一切

◇ ◇ ◇

那里有森森的松柏、露了翠的常面色、緋紅得艷々雪白得皚々、這山腰的花朵、一切都在微笑着呵！太陽、松柏花朵……

呵！我是坐在幸福的搖籃這自然的懷里

◇ ◇ ◇

無量觀之一隅

上面有山峰、下去便是幽谷這峻峭的岫嶺、山路任他崎嶇、但我要鼓起勇氣上登、手攀鐵欄跋過這八步緊定一定神再穿過狹窄的夾扁石

跨上了目的地一步登天

◇ ◇ ◇

我依在丁香樹下 深吸着他的芳氣、狂蜂浪蝶也在吻着擁抱着——

這紫色的艷麗的花朵與花裝日光浴里的我們、承受東風輕輕撫摩、久枯的心靈現消失底肉體陶醉在這里

◇ ◇ ◇

我站在這隻山峰、遙望着最高之峰嶺

自顯露着嚴肅的山容、襯着藍色的天空、南望、農鋤牛耕並那河水映出金星我心絃不止的狂歌……

這自然的活潑的快樂的山野（未完）

發行人 王平山 編輯人 金念曾 印刷人 金嘉章